«Так как ощущается нехватка рабочих мест, жители едут в Питер. И нередко бывает, что человек «зацепится» в Северной столице и со временем перетягивает туда и семью. Так что первостепенной задачей для администрации района является поиск новых инвесторов и обеспечение людей работой».

Николай МАСЛОВ,
глава Маловишерского района

3

НВ
ОБЛАСТНАЯ ГАЗЕТА
12+

НОВГОРОДСКИЕ ВЕДОМОСТИ

Среда
14 августа 2019 года
№ 7 (4871)

Издавалась
с 1838 года по 1918 год.
Издание возобновлено
29 декабря 1990 года.

Нет плохой погоды?

В Марёвском и Демянском районах из-за ливневого паводка введён режим ЧС

4

Фото МЧС53 Новгородская область

МОЁ ДЕЛО

«Денежный мешок» Тарутина

О медовых конфетах, яблочных чипсах и кооперативе пасечников

13

СОБЕСЕДНИК

Гран-при за свой счёт

Почему хор можно назвать моделью идеального общества

22

СИТУАЦИЯ

Порушенная неоклассика

Чиновники «умыли руки» после сноса старейшей новгородской бани

23

Экономить просто!
Подпишись на газету в редакции
на 5 месяцев
на почте 624,50 руб.
в редакции 325,00 руб.
Уважаемые читатели! Оформите подписку и получайте газету в ближайшем к вашему дому или работе пункте:
• в редакции «НВ» по адресу: ул. Стратилатовская, д. 27, Дом печати,
• в здании Новгородского областного телевидения по адресу: ул. Большая Московская, д. 106.
Также редакционную подписку на «НВ» можно оформить в редакциях районных газет.
Справки по телефону 8 (8162) 97-40-34.
Читайте «НВ» и будьте в курсе!

14 августа 2019 года
№ 7 (4871)

Разглядеть талант

Владимир ПУТИН: «Удалось создать принципиально новые условия обучения, равные возможности для одарённых школьников России»

На заседании попечительского совета фонда «Талант и успех» в образовательном центре «Сириус» глава государства отметил, что за последние годы удалось создать новые условия обучения для талантливых школьников из всех регионов России.

«Такие условия помогают им раскрыть свои способности, получать образование на стыке сразу нескольких дисциплин, заниматься творчеством и спортом одновременно, работать в командах высокотехнологичных российских компаний, участвовать в научных и инженерных проектах. И ещё нужно добавить, что такой подход не имеет мировых аналогов и в полной мере соответствует задачам, нашим национальным целям, требованиям будущего, скорости технологических и общественных изменений», — сказал Владимир Путин.

Новгородская область участвует в национальном проекте «Образование», в рамках которого регион должен обеспечить детям доступное дополнительное образование, выявлять и продвигать одаренных ребят. Что и делается. Так, на прошлой неделе в Международный детский центр «Артек» на тематическую смену Агентства стратегических инициатив «Кадры будущего для регионов» отправилась маловишерская школьница Вероника Андреева, прошедшая конкурсный отбор с проектом по созданию школы репетиторства «Вперед в будущее».

Фото kremlin.ru

Во всех регионах должно развиваться дополнительное образование. В этом убеждён Владимир Путин

Команда воспитанников Новгородского Кванториума вошла в число десяти победителей первого отборочного конкурса по треку «Инструменты редактирования генов» Международного конкурса детских инженерных команд «Кванториада». И в конце августа ребята примут участие в очном интенсиве, в ходе которого в лаборатории Московского физико-технического института им предстоит проводить научные изыскания по таким направлениям, как биоинформатика, генная инженерия, геномное редактирование.

Чтобы дать каждому новгородскому школьнику возможность посещать кружки, секции, студии и развивать в них свои способности, в 2018 году в 11 районах области семьям стали выдавать сертификаты на дополнительное образование детей, подкрепленные бюджетными средствами. С 1 сентября 2019 года еще шесть муниципальных образований региона тоже перешли на сертификаты.

Каждый муниципалитет самостоятельно определяет номинал и количество программ сертификата. Им можно оплатить занятия ребенка в любом кружке и секции, но в пределах утвержденного лимита.

Глава региона: из повестки недели

Главной в деловой повестке Андрея НИКИТИНА в конце минувшей недели стала чрезвычайная ситуация — подтопление из-за ненастной погоды населённых пунктов и участков дорог в юго-восточных районах области. Была организована работа оперативного штаба главного управления МЧС России по Новгородской области. Ситуация в регионе находилась и сейчас находится на контроле губернатора.

Напомним, 9 августа несколько районов Новгородской области пострадали от обильных дождей. В Марёвском, Валдайском, Демянском и Окуловском районах размыло участки дорог, затопило приусадебные участки.

В воскресенье, 11 августа, Андрей Никитин посетил Марёвский район, один из наиболее пострадавших от разлива рек после сильных дождей. Губернатор осмотрел подтопленные территории и пообщался с жителями, а затем провел заседание областной комиссии по ликвидации ЧС.

По поручению главы региона в ближайшие дни заседания комиссий пройдут во всех районах области. Это необходимо для того, чтобы все муниципалитеты были готовы к таким ситуациям и знали, какие меры необходимо предпринимать.

На своей странице в соцсети Андрей Никитин рассказал: «Сегодня в Марёве на заседании областной комиссии по ЧС скоординировали со всеми службами план дальнейших действий по ликвидации последствий. Важно, что всё обошлось без пострадавших, без жертв. Здесь хочу поблагодарить региональное МЧС, районные штабы, которые сработали достаточно оперативно, что позволило минимизировать ущерб».

Глава региона обозначил главную на сегодняшний день задачу — оказать необходимую помощь пострадавшим, особенно семьям, где есть дети, инвалиды, пожилые люди, обеспечить подвоз продуктов. Соответствующее поручение дано всем профильным министерствам.

Подробнее о чрезвычайной ситуации — на 4-й стр.

Как прожить долго и относительно счастливо

В Великом Новгороде прошло заседание рабочей группы Госсовета по направлению «Социальная политика»

Анна МЕЛЬНИКОВА

Как отметил в своём выступлении Андрей НИКИТИН, вопросы, связанные с понятием «социальная политика», необходимо решать последовательно, неформально и адресно, поскольку все они напрямую влияют на качество жизни людей, на их социальное самочувствие.

— Сегодня в России каждый четвертый житель находится в возрасте старше трудоспособного. В Новгородской области — это каждый третий, — сказал он. — Тема заседания не просто актуальна — она на пике востребованности. Перед регионом стоит задача создать систему комплексной поддержки пожилых людей и инвалидов. Дать им возможность жить полноценной жизнью. Дойти до каждого человека, нуждающегося в помощи.

В 2018 году в шести пилотных регионах, в том числе и в Новгородской области, началась реализация комплексного проекта «Система долговременного ухода». Сегодня он входит в национальный проект «Демография». В регионах-пилотах увеличивается количество объектов инфраструктуры системы долговременного ухода, растёт охват населения социальными услугами, создаются новые рабочие места.

> Предложения, сформированные в ходе заседания Госсовета, станут основой для проекта доклада рабочей группы и перечня поручений Президента России Владимира Путина.

По словам директора Фонда «Старость в радость» Елизаветы ОЛЕСКИНОЙ, к 2022 году все субъекты РФ должны полноценно внедрить данную систему. Поскольку она способна стать реальным инструментом для повышения продолжительности жизни в России.

— Первоначально проект был ориентирован на пожилых и инвалидов. Но в ходе реализации стало понятно, что необходимо строить модель для всех людей, — сказала она. — Единственный шанс построить систему, которая будет отвечать потребностям граждан, — это закладывать в неё и сопровождение, и обучение, и занятость, и максимальную социализацию.

Заседание Госсовета проходило на пяти площадках: создание системы долговременного ухода как механизма, влияющего на демографическую ситуацию; город для всех: создание городской среды и проектирование жилья для «новых» взрослых; серебряная экономика как фактор роста рынка спроса на комплекс услуг и сервисов по уходу за пожилыми; инновации в реабилитации; развитие системы психоневрологических интернатов. Модератором последнего направления стала известная общественница и благотворительница Анна (Нюта) ФЕДЕРМЕССЕР:

— Для меня очень важно, чтобы СМИ, которые пишут о реформе психоневрологических интернатов, об их работе, понимали, что никто не говорит о том, чтобы эти учреждения закрывать и расформировывать. Задача состоит в том, чтобы в эту систему впускать минимальное количество новых людей, чтобы для тех, кто нуждается в социальной стационарной помощи, создавались новые, альтернативные формы.

Фото из открытых источников

В Новгородской области система долговременного ухода за пожилыми людьми внедряется с 2018 года

Добавим, в четвёртом заседании рабочей группы Госсовета по направлению «Социальная политика» приняли участие референт Управления обеспечения деятельности Госсовета Администрации Президента Евгений Степанов, заместители глав субъектов Российской Федерации, курирующие вопросы социальной политики, представители общественных организаций, эксперты.

Людмила ДАНИЛКИНА

Чтобы жить и работать,

или Задача №1 для главы Маловишерского района

К 7.00 Николай МАСЛОВ был уже у себя в кабинете. До этого, по дороге из дома, заезжает в разные части Малой Вишеры, чтобы лично оценить, как проводится уборка мусора, дворовых территорий, где на проезжей части после дождя вода не уходит... В 8.30, после планёрки с замами, в ходе которой ставятся текущие задачи, он приступает к их решению. И так каждый рабочий день.

Фото с сайта mvadm.ru

> В советский период люди больше времени и сил отдавали работе. Зарплату тогда не ставили во главу угла. А сейчас выпускник вуза, еще ничего не умея, так сказать, не понюхав пороху, просит большой оклад. Я всегда в таких случаях говорю: «Мы готовы повышать зарплату, но ты для начала покажи, на что способен. За красивые глаза никто платить не будет».

— Ровно 44 года назад мы с супругой молодыми специалистами приехали в Малую Вишеру. С того времени здесь многое изменилось, но я по-прежнему считаю, что наш город — тихий и уютный, в котором и жить хорошо, и трудиться, — начинает разговор на лирической ноте глава Маловишерского района Николай Маслов.

— Николай Александрович, как же вы, житель Луганска, попали на Новгородскую землю?

— В моей метрике написано, что родился в городе Сталино Сталинской области. Сейчас это Донецк. Родители колесили по Союзу, так что в школу я пошел на Сахалине, а получал аттестат в Ростовской области. Год отучился в Ульяновске в танковом училище, но на втором курсе был отчислен по состоянию здоровья. Вернулся к родителям, которые к тому времени осели под Луганском. И там же поступил в машиностроительный институт, правда, хотел на транспортный факультет, а зачислили меня на металлургический. На последнем курсе женился, мы с супругой — однокурсники. Выпустились инженерами-механиками литейного производства. И изначально предполагалось, что поедем по распределению в Липецкую область. Но прибыл представитель Маловишерского филиала Новгородского телевизионного завода, который потом стал называться электромеханическим, посулил хорошую работу, квартиру. Я съездил, посмотрел город, предприятие. И мы с женой приняли предложение. С тех пор живем здесь. И вы знаете, рады, что судьба именно на Новгородчину нас привела.

— На электромеханическом вы прошли путь от старшего мастера до директора — завод возглавили в 32 года. Районными проблемами занимаетесь с 2005 года. На взгляд опытного управленца, нынешние молодые менеджеры сильно отличаются от начинающих руководителей советского периода?

— Тогда люди больше времени и сил отдавали работе. На предприятиях оборонного сектора, к которым относился и наш завод, был разрешен десятичасовой рабочий день, и если не успевали план делать, то и в субботы выходили. Но никто не роптал. Зарплату тогда не ставили во главу угла. А сейчас выпускник вуза, еще ничего не умея, так сказать, не понюхав пороху, просит большой оклад. Я всегда в таких случаях говорю: «Мы готовы повышать зарплату, но ты для начала покажи, на что способен. За красивые глаза никто платить не будет».

Но правды ради нужно отметить, что раньше ритм жизни был другой. Мы, начиная свою трудовую карьеру, знали, что на годы вперед будем обеспечены работой и заработной платой, имелась возможность получить бесплатное жилье, в близости от которого находились школы, садики, больницы... То есть была стабильность, позволяющая молодежи планировать жизнь. В современных же условиях специалистам приходится быть расторопнее, креативнее, мыслить нестандартно. А это непросто.

— У районного руля вы встали в непростое время, когда предприятия стали массово сокращать сотрудников, а то и вовсе закрываться. Проблема рабочих мест и сейчас стоит остро?

— Более чем. Для меня трудоустройство маловишерцев — задача под номером один. Был период, когда ситуация более менее стабилизировалась. Так, после признания в 2016 году завода «Электроаппарат» банкротом нам удалось-таки на эту большую производственную площадку привести двух инвесторов, создавших рабочие места. Но как недавно стало известно, в ближайшее время завод «Вентилятор» планирует сокращать штат. Непростая ситуация и в компании «Мстинское молоко» — там уже долгов по заработной плате накоплено больше одного миллиона рублей. Будем встречаться с руководством этих предприятий, вместе думать, что делать дальше.

> Всё чаще в последнее время слышу просьбы по поводу круглосуточной пятидневки для малышей в дошкольных организациях. Жители, вынужденные ездить на заработки в Питер, при этом хотят жить в Малой Вишере, создать здесь семьи и растить детей.

При поддержке правительства области нам удается на должном уровне поддерживать в районе социальную инфраструктуру — создаем условия для удобного, комфортного проживания. Но так как ощущается нехватка рабочих мест, наши жители трудоустраиваются в Санкт-Петербурге. И нередко бывает, что если человек «зацепился» в Северной столице, то со временем перетягивает туда и семью. Мы когда в 1975 году сюда приехали с женой, только в городе было 27 тысяч населения, а сейчас во всем Маловишерском районе — около 14 500 человек! Так что я не для красного словца сказал, что первостепенной задачей для нашей администрации является поиск новых инвесторов и обеспечение людей работой.

— Говоря о создании условий для жизни маловишерцев, вы имеете в виду строительство новой школы и детского сада?

— В том числе. Иногда слышу от скептиков, мол, незачем приводить в порядок дворы, ставить детские площадки, обустраивать скверы, возводить здания для учреждений образования, коль нет работы и люди все равно уезжают. В корне не согласен с этим мнением. Инвесторы сегодня для своих проектов ищут не только поселения, располагающие площадками с инженерными сетями, но и с условиями для нормального проживания, пользоваться которыми смогут и их сотрудники тоже.

И мы создаем эти условия. Проекты привязки к местности типовых зданий школы на 550 мест и сада на 140 мест были подготовлены нами ранее. И приняты к реализации, когда в России стартовали национальные проекты «Демография» и «Образование». Школу новгородская компания «Трест-2» должна сдать в эксплуатацию 30 июля 2020 года, чтобы 1 сентября она уже приняла учащихся.

Что касается садика, то начало строительства несколько отодвинулось, поскольку из федерального и регионального бюджетов район на этот объект получил 109 млн рублей — при потребности в 144 млн рублей. Недостающих 35 млн рублей в муниципальной казне нет. Спасибо правительству области и депутатам регионального парламента, поддержавшим на июльском заседании поправки в бюджет субъекта РФ на 2020 год — мы дополнительно на дошкольную новостройку получим 34,5 млн рублей. В ближайшее время объявим аукцион на право строительства. Сад, как и школа, тоже должен начать работу в следующем году.

— В новом здании разместятся и ясли?

— Да, по проекту это сад-ясли. В районе нет проблем с устройством в группы ребятишек от трех лет. А вот ясельных мест не хватает. Сейчас в Малой Вишере действуют такие группы в двух учреждениях, одно из которых располагается на первом этаже старого многоквартирного дома с деревянными перекрытиями. Понятно, что ни о каком капитальном ремонте речь давно уже не идет, необходимо именно новое, современное здание.

Возвращаясь к главной проблемной теме района — рабочим местам, скажу, что все чаще в последнее время слышу просьбы по поводу круглосуточной пятидневки для малышей в дошкольных организациях. Жители, вынужденные ездить на заработки в Питер, при этом хотят жить в Малой Вишере, создать здесь семьи и растить детей.

По нашим подсчетам, проблем с наполняемостью яслей не возникнет — все 140 мест будут сразу же заняты.

— В новые образовательные заведения потребуются кадры. А привлечь педагогов в районы сейчас непросто…

— Еще в прошлом году с предложением дополнительно мотивировать работающих в школах учителей ко мне пришли представители действующего на нашей территории предприятия «Хасслахерлес», которое выпускает белые древесные пеллеты. Они все чаще стали сталкиваться со случаями, когда их опытные специалисты увольнялись и уезжали вслед за детьми, которые, закончив у нас в районе 9 классов, поступали учиться дальше в Великом Новгороде или Санкт-Петербурге: не оставишь ведь подростков одних, без присмотра. И приходится компании набирать других сотрудников и заново обучать их делу, что затратно.

Руководство предприятия предложило, кроме каких-то дополнительных стимулирующих выплат отдельным учителям, открыть еще профильный класс по направлению лесопереработки, то есть готовить кадры в одной из школ Малой Вишеры. Такое же предложение поступило и от РЖД, поскольку Малая Вишера — крупный железнодорожный узел, которому тоже требуются кадры, и желательно — местные.

Специализированные классы по получению рабочих профессий будут оборудованы в новом общеобразовательном учреждении, которое, кстати, станет гимназией.

Что касается привлечения педагогов, то нам нужны в первую очередь математики и физики. Мы подали заявку на участие в национальном проекте «Учитель для России», и уже есть молодые талантливые ребята, желающие устроиться в маловишерские школы.

Добавлю еще, что к 1 сентября текущего года принять жильцов из числа педагогов будут готовы и две служебные однокомнатные квартиры.

Так что, как видите, администрация Маловишерского района старается помогать действующим фирмам и предприятиям искать новых инвесторов и, самое главное, решать проблемы наших жителей и создавать условия для спокойной семейной жизни.

14 августа 2019 года
№ 7 (4871)

Фото Анны МЕЛЬНИКОВОЙ

Фото МЧС53 Новгородская область

Губернатор Андрей Никитин оценил масштабы разрушений. В Марёвском районе нужно восстановить три переправы

Анна МЕЛЬНИКОВА

Испытание дождём

В Марёвском и Демянском районах из-за ливневого паводка введён режим ЧС

Виновник бед, которые буквально с неба обрушились на прошлой неделе на пять районов области: Марёвский, Демянский, Валдайский, Окуловский и Холмский, установлен. Нет никаких сомнений, что проблемы преподнёс циклон, образовавшийся 7 августа над Минском.

Метеорологи делали прогнозы, что воздушная масса двинет на Москву, но на следующий день она значительно сместилась на север. И уже в ночь с 8 на 9 августа циклон из Белоруссии накрыл юго-восточную и южную территории Новгородской области. Ливень длился более суток. По оценке Новгородского центра по гидрометеорологии и мониторингу окружающей среды, осадков выпало от 45% до 140% месячной нормы. Маленькие речушки вышли из берегов и показали, какими своенравными они могут быть. Основной удар стихии пришёлся на Марёвский и Демянский районы.

После дождичка в четверг

Интернет запестрел сообщениями с фотографиями и видео о приходе большой воды. Некоторые картинки — не для слабонервных: бурный поток перекрывает дорогу на Демянск, ломаются мосты, залиты дома и огороды. Впрочем, как быстро вода нахлынула, так же быстро она вернулась обратно в русла рек. К обеду воскресенья, 11 августа, в Марёве немногое напоминало о катаклизме.

У моей собеседницы, сотрудницы пресс-службы управления МЧС России по Новгородской области Ирины ДЕМЕНДЕЕВОЙ, в фотоаппарате тоже сохранился не один десяток снимков разрушений, вызванных дождями. Имелись и фотографии, иллюстрирующие работу спасателей в дни и ночи потопа.

— Паники у населения не было. Но люди, конечно, расстроены. Затопило дома, которые находятся в низине, — сообщила Ирина. — Вода быстро пришла, но так же быстро и ушла. Я сама видела, как у одной деревни вода за полчаса спала вниз на восемьдесят сантиметров. Сейчас спасатели помогают жителям просушивать подвалы. Бабушкам и дедушкам помогают собирать дрова обратно в поленницы, заборы чинят. В маленьких населенных пунктах, где все друг с другом находятся на связи, помощь организуется более оперативно. И если бы было не по-доброму, об этом уже написали бы в социальных сетях.

К сожалению, не обошлось без пострадавших. Из-за непогоды несколько часов больной с инсультом в деревне Бель находился без медицинской помощи. Мужчине резко стало плохо, когда спокойная речка Копыловка вдруг начала превращаться в быстрый бурлящий поток. Вода напирала с такой силой, что снесла переправу и оставила деревню отрезанной от большой земли. Эвакуацию мужчины организовали двое местных жителей, которые переправили больного на лодке. Сейчас он находится на лечении в старорусском стационаре.

Стихия вышла из берегов

— Но как можно додуматься до такого вопроса: почему мы никаких мер не предпринимали, когда пошли сильные дожди? И ещё задавать его нашему диспетчеру по телефону. Мол, мы бездействуем, — не скрыл недоумения начальник марёвской пожарной части Владимир ФЕДОРОВ. Подобных обращений от односельчан ему не понять. — Тряхнула стихия, и что тут теперь предпринимать, если она буквально за домом.

Владимир Петрович таким образом охарактеризовал Марёвку и ручейки поменьше, где уровень воды и раньше резко поднимался, но таких сильных разливов прежде не наблюдалось. В посёлке Петрович — первый спасатель. Его бригада откачивала воду из подвалов домов и с дорог.

— Кто-то в руки лопату взял, чтобы канавки для стока воды прочистить, кто-то нервничал, кто-то вообще не заметил, что некоторые улицы подтоплены. Больше пострадали деревни, рядом с которыми вода разрушила мосты. Думаю, это происшествие из разряда тех вещей, что связаны с глобальным изменением климата. О нём давно говорят многие ученые, — поделился своим мнением главный редактор газеты «Марёво» Анатолий КАСАТКИН.

Мосты, вода, дороги

На внеочередном заседании комиссии по предупреждению и ликвидации ЧС и обеспечению пожарной безопасности правительства Новгородской области, где рассматривались результаты по ликвидации последствий наводнения, научные гипотезы о возникновении опасного природного явления не обсуждались. На нем поднимались сугубо практические вопросы.

Местом проведения заседания была выбрана площадка бывшего аэродрома в Марёве, куда приземлился вертолёт Ка-32 с губернатором Андреем Никитиным на борту. В белом шатре участники комиссии поделились последними новостями. В режиме видеоконференции к разговору периодически подключались и профильные министры.

— В максимальные моменты было подтоплено 27 жилых домов, 136 приусадебных участков, — проинформировал и.о. начальника главного управления МЧС по Новгородской области Николай ТИМОФЕЕВ. — Отсутствовал проезд к пяти населённым пунктам с населением 98 человек, среди которых — 18 детей. На территории Демянского и Марёвского районов введён режим ЧС. Всего к ликвидации последствий наводнения было привлечено более 100 человек и более 35 единиц техники.

> Первоочередное восстановление дорог потребует около 12 млн рублей. Для капитальных работ на дорогах и искусственных сооружениях необходимо 150 млн рублей.

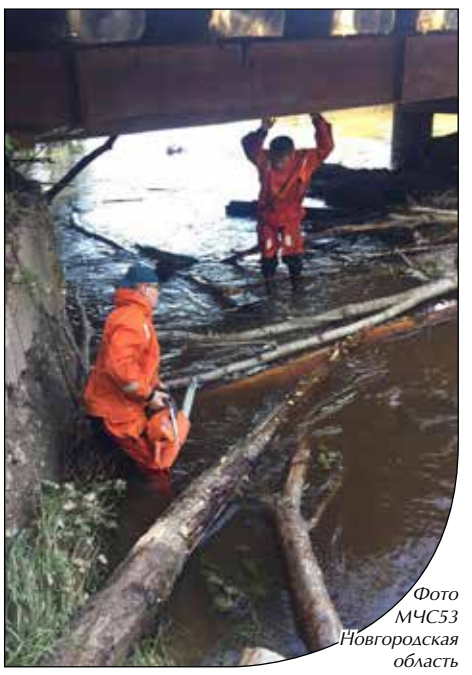
Фото МЧС53 Новгородская область

Сейчас важно исключить на реках заторы

Как отметил министр дорожного хозяйства, транспорта и цифрового развития региона Станислав ШУЛЬЦЕВ, работы по восстановлению дорожного полотна велись в круглосуточном режиме:

— Зарегистрированы разрушения 15 участков автомобильных дорог регионального значения. Обеспечен проезд на 11 участках, на трёх — ещё стоит вода, один — ремонтируется. Первоочередное восстановление потребует около 12 миллионов рублей. Для капитальных работ на дорогах и искусственных сооружениях необходимо 150 миллионов рублей.

Наличие продуктов и доступ к медицинской помощи

Далее про обстановку в пострадавших районах доложили главы их администраций. Примечательно, но нигде не пришлось эвакуировать жителей.

Для руководителя Марёвского района Сергея ГОРКИНА самое важное — отремонтировать три деревянные переправы. Сейчас на двух из них налажено пешеходное сообщение. А вот мост у деревни Горяево, где рухнули железобетонные конструкции, пока даже временно не могут привести в порядок. Эта переправа району нужна для того, чтобы по ней можно было бы добраться до земель сельхозназначения. В Горяеве, кстати, живёт всего один человек. Чуть позже Андрей Никитин лично осмотрел место происшествия и оценил масштаб разрушения.

По словам главы Демянского района Владимира ЕРЁМИНА, пока отрезанным в районе остаётся один населённый пункт, но доехать до него можно по альтернативному пути:

— В зону подтопления в Демянске попали улицы Черняховского, Будённого, переулок Болотный — всего 50 домовладений, а также деревни Чёрный Ручей, где от воды пострадали 10 домовладений, и Большие Луки с тремя подтопленными домовладениями.

Владимир Ерёмин обратился с предложением обследовать в ближайшее время русла рек Явонь и Полометь, чтобы своевременно убрать в них заторы из веток и деревьев и не допустить нового наводнения. Выполнить это задание губернатор поручил министерству природных ресурсов, лесного хозяйства и экологии области, у которого в распоряжении есть беспилотные аппараты.

— На уровне районов и области сформированы резервные фонды. Всем пострадавшим жителям будет оказана помощь, в том числе материальная. Прошу не тянуть с этим вопросом. Если нужна поддержка областного бюджета, то сразу обращайтесь. Людям нужно будет до осени успеть провести ремонты, — сказал Андрей НИКИТИН главам. — Наличие продуктов, доступ к медицинской помощи и социальным услугам — это первое, на что нужно обратить внимание. Необходимо помочь семьям, где есть инвалиды, люди старшего возраста, дети.

Компенсация за огород

После заседания губернатор сразу отправился в переулок Советский, где река Марёвка подобралась к жилым домам.

— Вода начала поступать в 11 утра, затопило подвал, коридор. Баня наполовину оказалась в воде, по огороду мы с мужем в заколенниках передвигались. Что теперь будет с посаженной картошкой, не знаем, — горевала пенсионерка Тамара Павловна Коньшина. — Хотелось бы получить компенсацию. Будем у администрации просить машину песка, чтобы грязь возле дома засыпать. Иначе к нам ни один автомобиль не подъедет. Нового ливня очень боимся.

Андрей Никитин выслушал жалобы женщины и её соседей по улице. И принял решение — предусмотреть компенсацию за разрушенные приусадебные участки. На неё могут рассчитывать инвалиды, пожилые люди и многодетные семьи.

* * *

На этой неделе Новгородская область снова может оказаться под влиянием атлантического циклона. Новгородский центр по гидрометеорологии предупреждает: сильные ливни пройдут в тех же районах. Расслабляться и снимать режим ЧС пока рано.

Полосу подготовил

Василий ПИЛЯВСКИЙ

Хороший старт

Получая государственную поддержку, фермеры реализуют значимые для области проекты

В рамках Государственной программы развития сельского хозяйства агропромышленному комплексу нашей области оказывается большая финансовая поддержка. Как сообщили в региональном минсельхозе, на 1 августа текущего года сельхозорганизации региона на свое дальнейшее развитие из областного и федерального бюджетов получили 185 млн рублей. Не забыты и фермерские хозяйства: по всем направлениям финансовой поддержки они получили свыше 53 млн рублей. Важно отметить, что помощь крестьянским хозяйствам за последние годы существенно возросла. Кроме грантов для начинающих фермеров, семейных животноводческих ферм и потребительских сельскохозяйственных кооперативов впервые началось предоставление агростартапов.

На прошлой неделе состоялось заседание областной конкурсной комиссии. Она рассмотрела представленные проекты созданных в этом году крестьянских хозяйств и предприимчивых людей, которые намерены заняться бизнесом на селе. В холле много людей, среди них — немало молодёжи. Одни еще раз просматривают свои бизнес-планы, другие — уточняют текст презентаций. Видно, что народ волнуется, переживает.

— Как тут не будешь волноваться, ведь в таком важном мероприятии участвуешь? — говорит начинающий фермер Сергей ЛЕЩЕНКО из Боровичского района. — Свой проект по развитию кролиководства несколько раз вдоль и поперек посмотрел, каждую цифру запомнил, а все равно есть волнение.

Чуть дальше за столом сидит молодой парень и делает пометки в блокноте.

— Максим Пиреев из Новгородского района, — представился он. — У моего отца, двух старших братьев свои крестьянские хозяйства. Я у них работал. А теперь решил свое фермерское хозяйство открыть.

— У вас для этого опыт, знания есть?

— Я агроном по специальности, сельхозинститут окончил. С малых лет с отцом работал, трактором, другой техникой управлял, так что крестьянский труд мне понятен.

— На что направите полученные государственные средства?

Фото Василия ПИЛЯВСКОГО

Максим Пиреев, Антон Жеребцов, Михаил Комяков довольны — их проекты оказались в числе лучших

— Хочу построить цех по переработке рыбы. У меня есть в собственности пруды, кроме той рыбы, которую мы там будем вылавливать, станем перерабатывать рыбу от рыболовецких хозяйств, предпринимателей. Это будет способствовать развитию отрасли.

Наш разговор прервался. На заседание комиссии пригласили первого соискателя агростартапа. Вместе с ним заходит представитель района. На презентацию проекта конкурсанту дается 5 минут, затем поступают вопросы членов комиссии. К тем, чьи проекты хорошо подготовлены, у кого всё просчитано и выверено, вопросов немного, в основном уточняющие. Однако некоторые соискатели агростартапов так волновались, что порой не давали вразумительного ответа.

Председатель областной конкурсной комиссии, заместитель председателя регионального правительства Тимофей ГУСЕВ неоднократно подчёркивал: «Требования к проектам серьёзные. Средства соискателям предусмотрены немалые — до 4 млн рублей. Важно, чтобы они с наибольшей отдачей были использованы. Чтобы не получилось так, что через год государственные деньги придётся через суд взыскивать с получившего агростартап».

Их проекты лучшие

На участие в конкурсе на получение агростартапов заступили проекты от 41 человека. Пять из них, чьи проекты не отвечали требуемым условиям, были не допущены до конкурса. Победителями в первом этапе регионального конкурса агростартапов признаны: Сергей Лещенко (Боровичский район), Михаил Комяков, Максим Пиреев, Антон Жеребцов (Новгородский район), Евгений Макаров (Крестецкий район), Лилия Самосюк (Мошенской район), Владимир Ражев (Демянский район), Михаил Кулев (Шимский район). В ближайшее время намечено провести второй этап конкурса.

Андрей КОЗИН, заслуженный ветеринарный врач РФ, служащий областного комитета ветеринарии:

— Я много лет являюсь членом областной конкурсной комиссии по предоставлению грантов. Вижу, что за последние годы значительно возросло качество представляемых проектов, существенно возрос и уровень подготовки конкурсантов. Но вместе с тем хочу отметить, что из ряда районов материалы на конкурс поступают «сырые», фермеры имеют поверхностное представление по многим вопросам в тех направлениях деятельности, в которых планируют работать. Некоторые считают, что если у него удостоверение тракториста или он окончил агролицей, училище, то он всё знает, во всех вопросах разбирается. Это ошибочное мнение. Желающих получить грант много, и наша комиссия строгим образом следит, чтобы государственная поддержка была оказана достойным. Поэтому есть случаи отказа.

Сергей ЛЕЩЕНКО, фермер, Боровичский район:

— Я сегодня немножко поволновался, так как перед такой авторитетной комиссией защищать свой проект оказалось непросто. Но обстановка была доброжелательной, чувствовалось желание помочь конкурсанту. Ко мне было немало вопросов. Одновременно члены комиссии, а среди них есть опытные специалисты, руководители сельхозпредприятий, знающие проблемы в АПК, давали советы, подсказывали, в какой части проекта и на какие вопросы обратить внимание, что заменить, где доработать. И это, считаю, правильно, деньги налогоплательщиков должны расходоваться с максимальной отдачей.

Одного желания недостаточно,

или Почему областная конкурсная комиссия такая строгая?

С этим и другими вопросами, которые часто задают фермеры или те, кто намерен открыть крестьянские хозяйства, корреспондент «НВ» обратился к члену конкурсной комиссии, министру сельского хозяйства области Елене ПОКРОВСКОЙ.

— Елена Витальевна, сегодня комиссия рассматривала претендентов на получение агростартапов, которые начинают предоставляться впервые. Насколько они важны для развития бизнеса на селе и в чём их особенность?

— Агростартапы — это средства, которые выделяются в рамках реализации Государственной программы развития сельского хозяйства и являются большой поддержкой для тех, кто уже создал крестьянское хозяйство или планирует его открыть. Мне могут возразить, что есть грантовая поддержка начинающих фермеров, семейных животноводческих ферм, сельскохозяйственных кооперативов. Да, такая поддержка оказывается с 2012 года. Крестьянские хозяйства строили скотные дворы, приобретали коров, технику для обработки земли с целью производства кормов для животноводства. В то же время другая деятельность фермеров так широко не поддерживалась. Теперь на помощь государства могут рассчитывать кролиководы, пчеловоды, рыбоводы, люди, занимающиеся выращиванием ягод, сбором и реализацией так называемых дикоросов.

— Немаловажно и то, что изменены требования к тем, кто претендует на получение агростартапа…

— На мой взгляд, это одно из главных в этом федеральном проекте. Для того, чтобы начинающему фермеру участвовать в конкурсе на получение гранта, он должен создать крестьянское хозяйство. Он его открыл, разработал проект, затратив время, средства, и с ним вышел на конкурсную комиссию. Она ему отказывает в получении гранта, а своих средств у него недостаточно, кредит в банке не дают. В результате, человек оказывается в сложной ситуации. С получением агростартапа ситуация иная. На его получение может претендовать человек, у которого не обязательно должно быть сельхозобразование или опыт работы в сельском хозяйстве или создано крестьянское хозяйство. Важно одно — проект, который он планирует осуществить, нужный и даст отдачу не только в виде произведённой продукции, но и в создании новых рабочих мест, развитии сельской территории. Есть ещё существенная деталь: человек после признания его победителем конкурса на получение агростартапа берёт на себя обязанность в течение 15 календарных дней открыть крестьянское хозяйство.

— Как вы оцениваете уровень подготовки проектов и самих конкурсантов, претендующих на агростартап?

— Радует, что в этом конкурсе участвовало много молодых, энергичных людей. Они хотят заняться бизнесом, знают, как его вести, с чего начинать. Что касается проектов, то в подавляющем большинстве они интересны для дальнейшего развития сельского хозяйства и других отраслей области. Но были слабые и недостаточно подготовленные как проекты, так и сами соискатели агростартапов.

— По какой причине? Кто недосмотрел?

— Кто-то заглянул в Интернет и посчитал, что и этой информации ему достаточно, кто-то подумал, что одного его желания поехать на село работать достаточно, чтобы убедить комиссию. Ну и специалисты в некоторых районах недостаточно внимательно подошли к подготовке желающих к этому конкурсу, если не сказать — халатно.

— Но есть и интересные наработки…

— Я в пример хочу поставить Новгородский район. Прежде чем представлять своих соискателей агростартапов на областной конкурс, состоялось заседание районной комиссии во главе с главой района Олегом Шаховым. Представленные материалы были тщательно рассмотрены, высказаны замечания, пожелания, которые тут же были устранены. Неслучайно проекты соискателей агростартапов из Новгородского района получили высокую оценку у членов областной конкурсной комиссии. Не могу не отметить Демянский район. Глава района Владимир Ерёмин лично представлял на этой комиссии претендента на соискание агростартапа, что говорит о его заинтересованности в развитии фермерского движения в районе.

14 августа 2019 года
№ 7 (4871)

Дополнительные выборы депутата Государственной Думы Федерального собрания Российской Федерации седьмого созыва по одномандатному избирательному округу Новгородская область Новгородский одномандатный избирательный округ № 134

За Тарасова!

Дмитрий Тарасов — член Федерального политического совета Партии Роста, выдвинут Партией Роста в качестве кандидата в депутаты Государственной Думы от Новгородской области.

В соответствии с поручением Президента Российской Федерации В.В. Путина от 14 июля 2016 г. № Пр-1347 разработана Среднесрочная программа социально-экономического развития Российской Федерации до 2025 года «Стратегия Роста» (далее — Программа), которая была внесена Президенту Российской Федерации и в Правительство 28 февраля 2017 г. Данная программа была принята к реализации Партией Роста. Программу разработал Институт экономики роста им. Столыпина П.А. Полный текст «Стратегии Роста» размещен в Интернете по адресу http://stolypin.institute/strategy/#strategiya.

Тарасов — за народосбережение!

Жители Новгородской области должны получать качественное медицинское обслуживание, а не то, что они получают в результате провалившейся оптимизации. Прекрасное образование с возможностью устроиться на высокооплачиваемую работу по месту жительства. Что немаловажно — это качественное питание, учитывая фермерский и сельскохозяйственный потенциалы области. И возможность развиваться и расти — социальные лифты сейчас попросту не работают, что критично для талантливой и амбициозной молодежи.

Тарасов — за рабочие места с высокой зарплатой!

В Новгородской области как инвестор, экономист вижу колоссальные перспективы развития, здесь есть куда двигаться и что двигать. Вижу множество реальных предпосылок к росту. Наметок на то, чтобы регион не смотрелся между столицей и Северной Пальмирой каким-то бедным родственником, постоянно ждущим помощи из центра, но вернул свою историческую значимость, выраженную прежде всего экономически. Успешные проекты в экономике дадут возможность новгородцам претендовать на высокую зарплату. И работать на этот результат — так я определяю задачу.

Тарасов — за честный тариф!

Непомерно высокие тарифы — явная несправедливость по отношению к жителям области. Как специалист в данной сфере уже понимаю, почему и отчего они именно такие. И я знаю, как это изменить. Но добиться изменения подхода к ценообразованию на тарифы ЖКХ для населения и бизнеса можно лишь на законодательном уровне. В том случае если это будет выбор народа, который определится с тем, кто будет представлять его интересы в парламенте.

Тарасов — за экологическую безопасность!

Выступаю за жесткий мониторинг экологической обстановки и безопасное производство. Сегодня мы, сажая дерево, даем ему жизнь, завтра оно дает жизнь нам. Поэтому сохранение стабильной экологической ситуации в Новгородской области видится мне не только одной из приоритетных задач в сфере повышения качества жизни, но и самим будущим области в прямом, буквальном смысле.

Тарасов — за здоровый образ жизни!

Я хочу видеть жителей Новгородской области здоровыми и успешными людьми. Но просто хотеть — этого недостаточно. Поэтому я и «Партия Роста» будем планомерно создавать условия, чтобы жители региона могли сделать свой выбор в пользу ЗОЖ. Привлечем инвестиции в строительство спортплощадок и спортивных комплексов, наладим контакты со спортивными федерациями, чтобы жители области могли тренироваться под руководством профессиональных тренеров и испытывать свои силы на официальных соревнованиях.

Тарасов — за условия для РОСТА всем жителям Новгородской области!

Сейчас именно такой момент, когда стране, Новгородской области нужны на-

стоящие профессионалы, люди, которые хотят расти, люди РОСТА, которые хотят развиваться и покорять одну вершину за другой. Без таких людей России не выйти из экономической стагнации, без таких людей Новгородской области не вылезти из депрессии. И я, Дмитрий Тарасов, я знаю, как преодолеть барьеры и препоны, как создать равные условия для всех, такие условия, чтобы социальные лифты с огромными кабинами наконец-таки загудели и рванули вверх — как в политике, так и в бизнесе.

Публикуется на бесплатной основе

Для чего я иду на выборы в Государственную Думу?

Дмитрий ИГНАТОВ, кандидат в депутаты Государственной Думы ФС РФ по одномандатному избирательному округу № 134 — Новгородская область

Стать депутатом Государственной Думы — для меня не самоцель и не удовлетворение личных амбиций. Будучи избранным депутатом городской, а затем областной Думы, я имел возможность непосредственно ощутить непростую, даже трагическую ситуацию, в которой находится наша Новгородская область. Катастрофическое состояние здравоохранения, вымирание населения, отток молодёжи в столицы, закрытые сельские школы и больницы, опустевшие заводские корпуса, превращённые в торговые помещения, заброшенные колхозные поля, заросшие борщевиком, — такова неприглядная картина окружающей нас новгородской действительности.

Ещё в 2008 году, избранный впервые, я дал себе слово работать так, чтобы людям, которые за меня проголосовали, было не стыдно за свой выбор. И, спустя одиннадцать лет, я могу с уверенностью сказать, что мне не стыдно за ту огромную общественную работу, которую мы проделали вместе с моими избирателями, соседями и земляками.

За эти 11 лет общественной работы в качестве депутата мы с командой решили тысячи реальных проблем, оказали адресную помощь сотням нуждающихся.

У меня сложились дружеские отношения с различными образовательными, общественными организациями, которые видят реальную работу конкретного человека и его команды.

Особое внимание я уделяю пенсионерам, ветеранам ВОВ, ветеранам труда и, безусловно, детям. Сам спортсмен, поэтому знаю ценность физического воспитания, поддерживаю и развиваю разные виды спорта: бокс, шахматы, футбол, волейбол.

Нашей командой установлено несколько десятков детских игровых комплексов, более 40 спортивных уличных тренажеров, проводятся спортивные, детские, патриотические мероприятия и пр.

Для меня важно, чтобы каждый житель Новгородской области получал своевременную, необходимую помощь, заботу и поддержку. Поэтому я и езжу в районы, общаюсь с людьми.

И, если вы заметили, всегда говорю «МЫ». Сегодня мне — 37. То, что я делаю, я делаю благодаря ВАМ, так как всегда был уверен: только совместная работа может принести результаты.

Я благодарен ВАМ, когда ВЫ подходите ко мне на встречах, выражая слова поддержки и благодарности. Это придает дополнительные силы. И я действительно считаю, что мы с ВАМИ — огромная команда, которая может сломать систему. Потому как в случае положительного результата это не я, это МЫ — депутат Государственной Думы!

Ведь ВЫ — это Я!

Я приложу все усилия к тому, чтобы донести до руководства страны, до Президента подлинную картину социально-экономического положения Новгородчины. Не красивые картинки, которыми в Москве отчитываются наши чиновники, а реальную, неприкрашенную правду.

Заручившись помощью федерального центра, поддержкой со стороны главы государства, вместе мы обязательно сделаем нашу любимую Новгородскую область местом комфортной и благополучной жизни для людей всех возрастов, регионом, где создаются высокооплачиваемые рабочие места, где можно с уверенностью в будущем создавать семью и растить детей.

Остановим развал медицины и образования!

Сделаем старость обеспеченной!

Заставим бюрократов работать!

Публикуется на бесплатной основе

Анна Черепанова: «Я хочу, чтобы власть работала для всех!»

Уважаемые новгородцы, в нашей области много проблем: низкие зарплаты и пенсии, недоступное здравоохранение, платное образование, отсталая инфраструктура в малых городах и селах. **Но власть упорно не замечает эти болевые точки.** Она тратит бюджетные деньги на раздутый чиновничий аппарат, форумы, заграничные командировки, служебный транспорт и резиденции, пиар в СМИ и высокие места в рейтингах.

Почему так? Причина проста — сегодняшняя региональная власть никак не связана с Новгородской областью. Губернатора прислала Москва. Глав районов и мэра Великого Новгорода фактически назначает командированный губернатор. Они не знают проблем новгородцев и не хотят их решать. Цель нынешней власти — отчитаться перед Москвой и получить дивиденды для себя. Новгородцев в расчет никто не принимает.

В 2018 году новгородцы избрали меня депутатом Думы Великого Новгорода: я всегда голосую в интересах людей. И, надеюсь, выдержала испытание властью. Я баллотируюсь в Государственную Думу, чтобы принести пользу Новгородчине и защитить наши общие интересы в Москве. Новгородцы заслужили, чтобы их представлял человек, чья жизнь неразрывно связана с Новгородской областью, имеющий энергию, силы и опыт, способный решать накопившиеся проблемы области и не идти на сделки с совестью.

Говорят, один в поле не воин. Но, даже имея в Думе один мандат, можно сделать очень много. Потому что депутат от «Яблока» хоть и один, но он не одинок. За мной стоит команда честных и неравнодушных людей.

ЗА СВОБОДУ!

Люди озабочены борьбой за существование. Свободой, как говорят, сыт не будешь. Но что является противоположностью свободы? Рабство, унижение, бесправие и страх остаться без работы, без денег, без будущего. Власти выгодно управлять несвободными людьми и манипулировать их сознанием. Участие обычных людей в политике — единственный шанс изменить нашу страну к лучшему.

ЗА РАЗВИТИЕ РЕГИОНОВ И СИЛЬНОЕ МЕСТНОЕ САМОУПРАВЛЕНИЕ!

Внесу законопроект о возвращении прямых выборов мэров городов и глав районов.

Москва богатеет — регионы нищают. Природные ресурсы необходимо использовать в интересах развития регионов, а не Москвы. Я сделаю все, чтобы не менее 2/3 от всех видов налогов оставалось на местах в виде собственных доходов. При этом федеральную финансовую помощь регионам со слаборазвитой экономикой необходимо сохранить.

ЗА УВЕЛИЧЕНИЕ ФИНАНСИРОВАНИЯ ОБРАЗОВАНИЯ, ЗДРАВООХРАНЕНИЯ, КУЛЬТУРЫ И ИСПОЛНЕНИЕ «МАЙСКИХ УКАЗОВ»!

ЗА ЧИСТУЮ СТРАНУ!

Жители выходят на антимусорные митинги в Подмосковье, Архангельской области, Республике Коми. Новгородская область тоже рискует стать мусорным полигоном для Москвы и Санкт-Петербурга.

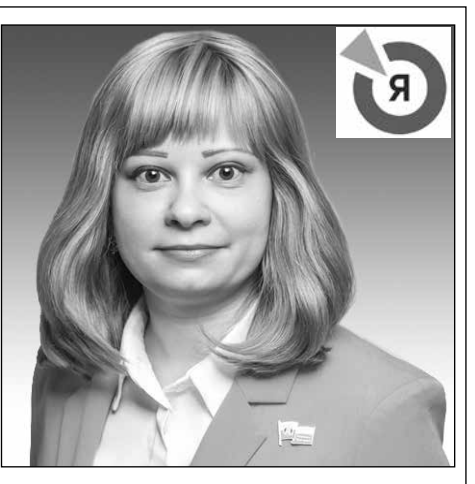

Я — за раздельный сбор отходов и переработку мусора.

ПРОТИВ ВОРОВСТВА И КОРРУПЦИИ!

Коррупция стала стержнем российского государства. Чиновники не просто разворовывают бюджет, они лишают нас будущего. Считаю необходимым ввести уголовную ответственность за незаконное обогащение.

Прошу прийти 8 сентября на избирательные участки и проголосовать за меня, за жизнь, за будущее.

Я — ЗА НАРОД!

Публикуется на бесплатной основе

Дополнительные выборы депутата Государственной Думы Федерального собрания Российской Федерации седьмого созыва по одномандатному избирательному округу Новгородская область Новгородский одномандатный избирательный округ № 134

Пенсионеры должны стать теми, кому на Руси жить хорошо!

Основные Программные положения политической Партии «Российская партия пенсионеров за социальную справедливость»

16% россиян живут за чертой бедности
(по данным исследования Росстата за 2017 год)

ПАРТИЯ ПЕНСИОНЕРОВ ВЫСТУПАЕТ ЗА СПРАВЕДЛИВОСТЬ!

ПЕНСИИ. Выступает за создание единого, прозрачного и неизменяемого в зависимости от изменения политической и экономической конъюнктуры порядка определения размера пенсий.

МЕДИЦИНА. За расширение перечня высокотехнологичной медицинской помощи для включения в базовую программу ОМС.

НАЛОГИ. За освобождение от земельного налога неработающих граждан старше 60 лет, являющихся собственниками земельных участков в течение 5 и более лет.

ДЕТИ. За увеличение пособий на ребенка до трех лет.

ПОМОЩЬ. За создание горячих линий для психологической поддержки пенсионеров, маломобильных и социально не защищенных групп граждан и членов их семей.

ТРЕБУЕМ ПЕРЕМЕН!

Законы, которые нам необходимы:

ПЕНСИОННАЯ РЕФОРМА. Создание единой пенсионной системы, основанной на равенстве граждан, без разделения на простых и чиновников. Необходимо ликвидировать различные методики расчета пенсий, принять ФЗ «О пенсиях в РФ» или же разработать Пенсионный (социальный) кодекс РФ.

Партия выступает за максимальное вовлечение общественности в обсуждение любых законодательных нововведений, связанных с изменением порядка, правил начисления и повышения пенсий. Создание государственного фонда пенсионного инвестирования, управляющего активами пенсионного резерва под контролем и с участием общественности, в том числе представителей Партии Пенсионеров.

Разработку и принятие современного стандарта качества жизни пенсионеров.

ЗДРАВООХРАНЕНИЕ. Развитие системы предоставления медико-социальных услуг по долговременному уходу для граждан старшей возрастной группы и граждан с ограниченными возможностями. Разработка и внедрение в жизнь паспорта здоровья каждого пенсионера.

Отказ от коммерческих страховых компаний в системе ОМС.

Прекращение оптимизации здравоохранения путем объединения медицинских учреждений.

Партия выступает против линии за неоправданное укрупнение медицинских учреждений, приводящее к снижению доступности медицинской помощи.

ОБРАЗОВАНИЕ. Создание института бесплатной профессиональной подготовки и переподготовки пенсионеров, представителей маломобильных и социально не защищенных групп граждан.

СОЦИАЛЬНАЯ ПОЛИТИКА. Партия активно выступает за ратификацию большинства положений 102-й Конвенции Международной организации труда о минимальных нормах социального обеспечения, устанавливающей минимальные нормы по всем основным социальным направлениям.

ЭКОНОМИКА. Внесение изменений в Налоговый кодекс РФ, обеспечивающих дифференцированное налогообложение, а также налоговые льготы для малоимущих и работающих пенсионеров.

ПАРТИЯ ПЕНСИОНЕРОВ

ПРЕДПРИНИМАТЕЛЬСТВО. Упрощение механизма получения субсидий и грантов на ведение фермерского хозяйства.

ПРОМЫШЛЕННАЯ ПОЛИТИКА. Анализ сделанных в советское время научных разработок, так и не внедренных на действующие производства. За развитие отечественного машиностроения. Поддержка молодых ученых, работающих над развитием машиностроительной отрасли.

ЖКХ И ЖИЛИЩНАЯ ПОЛИТИКА. Поэтапный переход к утверждению обоснованных тарифов на работы в жилищной и коммунальной сферах экономики.

Основная задача нашей Партии состоит в защите прав и законных интересов всего населения России!

Наша Партия — подлинная партия человека труда, последовательно отстаивающая его интересы на протяжении всей жизни.

Публикуется на бесплатной основе

Дополнительные выборы депутата Новгородской областной Думы шестого созыва по одномандатному избирательному округу № 1

Я — Макарова Оксана,

кандидат в депутаты
в Новгородскую областную Думу
по округу № 1.

Я — медик по образованию, с 2016 г. работаю помощником депутата Государственной Думы Антона Юрьевича Морозова.

И по образованию, и по призванию я помогаю людям.

У меня есть опыт, я не раздаю невыполнимых обещаний.

Иду на выборы, потому что верю в то, что могу многое изменить к лучшему, верю в свои силы и прошу поверить Вас.

Я призываю Вас любить свою землю, свою Родину, свое Государство!

Но хочу напомнить, что государство — это прежде всего люди, поэтому начните любить себя, не позволяйте сомнительным личностям приходить во власть, реализуйте то немногое, что у Вас осталось, — это право выбора.

Ведь от Вас и только от Вас зависит, кто в неё придет.

Я призываю Вас думать и не верить натянутым улыбкам и пустым обещаниям.

Если Вы этого не сделаете, в Думе прибавится ещё один представитель от партии Власти, который заботится лишь о своем благополучии.

ЛДПР

Уважаемые избиратели!
Голосуйте 8 сентября
за Оксану Макарову.

Публикуется на бесплатной основе

«Держу слово и никогда не оставляю незавершённых дел»

Заниматься просто политикой в регионе, где в первую очередь нужны сбалансированные социальные и хозяйственные решения, — это значит быть глухим, слепым или просто равнодушным к судьбам людей и будущему региона.

Проблем везде много. Надо просто работать. Шаг за шагом. От результата, пусть маленького, к результату. Такой абсолютный рецепт для всех и для всего. Просто честно работать. Всем! Каждому на своём месте. С людьми разговаривать, позицию формировать при их поддержке, слушать и слышать. Реагировать на их замечания и желания. Не усложнять им жизнь, а делать её лучше.

Областная Дума — единственный законодательный орган Новгородской области, от её работы зависит качество жизни, а иногда и сама жизнь сотен тысяч моих земляков. И точно это не место для удовлетворения личных амбиций и не площадка для выторговки чьей-то выгоды.

Кандидат в депутаты
Новгородской областной Думы
шестого созыва
Игорь Свинцов

Публикуется на бесплатной основе

По нашему желанию

Благодаря проекту «Народный бюджет» в Демянске благоустроили центр посёлка и отремонтировали дорогу

Ольга ЛИХАНОВА

Проект «Народный бюджет» стартовал в нашем регионе в 2018 году по инициативе губернатора Андрея Никитина. Тестировать его было решено в четырех пилотных поселениях: Боровичском, Демянском, Окуловском и поселке Панковка Новгородского района. Суть идеи была в том, чтобы часть местного бюджета расходовать на цели, предложенные самими жителями.

Любой желающий мог подать заявку на вхождение в состав бюджетной комиссии, которой и предстояло заниматься распределением финансов. Ее участников определили с помощью жребия. Осенью прошлого года во всех четырех поселениях состоялись первые заседания бюджетных комиссий. Их членам предстояло решить, на что потратить 2 млн рублей. Финансирование проекта осуществлялось в равных долях за счет средств областного бюджета и бюджетов поселений.

Участники комиссий могли предложить свои идеи по расходованию денег для итогового голосования. Проекты, выбранные жителями, оказались в основном связаны с благоустройством.

В Демянске решили направить средства на то, чтобы привести в порядок центр поселка и отремонтировать дорогу в переулке Молодежный. В Окуловке проголосовали за установку двух детских спортивных площадок и искусственной новогодней ели на Молодежной площади. В Панковке жители сошлись на том, что в первую очередь следует обустроить контейнерные площадки и облагородить территорию вокруг новогодней елки. В Боровичах отобрали пять проектов. В их числе — издание брошюры «Агрессивный борщевик Сосновского», благоустройство сквера на пересечении улиц Ленинградской и Вышневолоцкой, установка детской площадки на улице Сушанской и всепогодных теннисных столов в микрорайонах Боровичей, а также создание площадки воркаут.

Сейчас все инициативы граждан воплощаются в жизнь. Первым работу завершил Демянский район.

— Первоначально, говоря о благоустройстве центра поселка, мы думали, что денег хватит на ремонт памятника Ленину, замену бордюрного камня, установку скамеек и замену уличных светильников. Но по итогам аукциона удалось сэкономить, и члены бюджетной комиссии решили, что на эти деньги стоит заменить еще и газонное ограждение. К Дню района, который отмечали 3 августа, всё было готово. Люди остались довольны, — рассказывает первый заместитель главы администрации Демянского района Наталья ШЕНГОФ.

В остальных поселениях проекты также находятся в стадии реализации. К примеру, в Боровичах в начале августа стартовали работы по обустройству площадки воркаут.

В 2020 году деньги на реализацию проекта получат Демянское, Шимское, Холмское, Панковское и Трубичинское поселения. Набор граждан в бюджетные комиссии будет обьявлен в сентябре.

Фото Надежды МАРКОВОЙ

Вчерашний выпускник школы Захар Марченков занимается вышивкой с 7 лет

Путеводная нить

Будущий специалист аэрокосмического приборостроения проводит мастер-классы на «Крестецкой строчке»

Надежда МАРКОВА

Древний новгородский промысел переживает сегодня второе рождение: на фабрике наращивают объемы производства и расширяют ассортимент, разрабатывают линию современной женской и детской одежды с использованием традиционных швов крестецкой строчки. Большим спросом пользуются экскурсии на производство, где рассказывают об истории появления этого промысла и проводят мастер-классы.

Сегодня на фабрике «Крестецкая строчка» трудятся около 60 человек. Значительная часть — это мастерицы ручной и машинной вышивки. Но есть среди них и представитель сильной половины человечества. Захар МАРЧЕНКОВ в этом году успешно окончил школу и поступил в государственный университет аэрокосмического приборостроения. Но пока у будущего студента есть время, он проводит на фабрике мастер-классы по крестецкой вышивке и работает над художественным панно.

У артистов дети растут за кулисами, у вышивальщиц, как они сами шутят, — под их рабочим столом. Мама Захара — Вера — уже много лет трудится на фабрике. Сын в детстве часто проводил время с ней на «Крестецкой строчке», наблюдал... Потом начал помогать. Сначала парню доверялось лишь выдергивать нити, потом — делать простые элементы, узоры... Сегодня он вышивает сложнейшие панно.

— Я лет с семи занимаюсь вышивкой, — говорит молодой человек. — Вышивка успокаивает и хорошо развивает мышление. А это очень важно для инженерного конструирования. Так что, возможно, это моё увлечение отчасти и определило будущий профессиональный выбор.

Кстати, именно Захар обучал членов областного Совета женщин и других общественных организаций региона, представительниц бизнес-сообщества, лидеров новгородского женского движения, посетивших на днях фабрику. Крестецкие узоры очень заинтересовали, в частности, предпринимателя Марию БЕЛКОВУ, запустившую выпуск экосодушек с наполнителем из мха и хвои. Она очень внимательно слушала мастера и старательно повторяла элементы вышивки.

— Я думаю, что такая вышивка могла бы украсить наш товар. Поэтому попасть на «Крестецкую строчку», чтобы своими глазами увидеть, как создаётся эта красота, было моей давней мечтой. Теперь будем детальнее прорабатывать возможность нашего сотрудничества, — сказала Мария.

А вот дизайнер одежды Елена Агафонцева уже сотрудничала с фабрикой — крестецкая строчка украшала её наряды. Узорными переплетениями нитей вдохновлялась и Кира Коновович, создатель бренда брошей.

— Такие мероприятия, позволяющие активным новгородкам обмениваться лучшими практиками и плодотворно сотрудничать, — один из итогов, свидетельствующий о перспективном развитии женского движения на Новгородчине, — отметила председатель Новгородской областной Думы Елена ПИСАРЕВА, организовавшая поездку на фабрику. — Многие из гостей сегодняшней встречи принимают активное участие в мероприятиях, проводимых Новгородской областной Думой: областном женском форуме, дискуссионных площадках по реализации нацпроектов, наших рабочих совещаниях и круглых столах. И я благодарна им за их неравнодушие и нашу совместную работу.

Отметим, что председатель регионального парламента не впервые организует выездное мероприятие для новгородских общественниц. Ранее представительницы женского актива региона посещали предприятия города, а также выезжали в Валдайский район.

«А вы попробуйте с нуля, посмотрим, что получится»

Бизнес Юрия Залесова стал развиваться на сырье, мимо которого другие проходили

Василий ПИЛЯВСКИЙ

Не секрет, что в 1990-е многие на лесе сколотили состояния. Но затем ужесточились законы — хочешь не хочешь, а соблюдай инструкции, нормативные акты. Кого-то это испугало, и он бросил заниматься лесом, были такие, кто перестраивался на ходу. А некоторые, наоборот, захотели попробовать свои силы в этом далеко не простом деле. Среди них — Юрий ЗАЛЕСОВ, ныне генеральный директор ООО «Хвойная-лес», один из лучших предпринимателей Хвойнинского района, да и области. Человек эрудированный, уже в самом начале нашего разговора стало понятно, что лесная отрасль — это его стихия, и в ней он хорошо разбирается и мыслит современными категориями.

Фото Василия ПИЛЯВСКОГО

Юрий Залесов одним из первых среди лесопромышленников области стал использовать возможности Санкт-Петербургской международной товарно-сырьевой биржи для расширения спектра деятельности своего предприятия

— Юрий Александрович, начнем с того, что у вас даже фамилия говорит о связи с нашим главным богатством — лесом. Можно предположить, что ваши родители, предки имели отношение к этой отрасли.

— Не поверите, я — городской житель. Родился и вырос в Северной столице. Но корни мои — в Вологодской области, где проводил школьные каникулы. В поселке был леспромхоз, и почти всё население там работало или, по крайней мере, имело к нему отношение. Как и мой отец. Я восхищался крепкими, мужественными людьми, которые в тридцатиградусный мороз, по пояс в снегу, виртуозно пилили вековые сосны, долго мог слушать однотонное, протяжное пение пил, еще привлекал запах свежераспиленных досок, на которых то тут, то там появлялись капельки желтоватой смолы. Это, считаю, повлияло на мой выбор. После школы я поступил в лесотехническую академию, окончил ее, причем довольно успешно. И приехал в Хвойнинский район.

— Вы — известный в области предприниматель, вас в региональном отраслевом министерстве ставят в пример. Что побудило вас открыть свой бизнес, ведь до этого у вас была хорошая должность, и дела по работе шли неплохо?

— Многие мои друзья, знакомые говорили, что я — слишком мягкий человек, редко от меня можно услышать слово «нет». Отчасти они правы, но я, прежде чем с чем-то не соглашаться, хорошенько подумаю. Наверное, это качество и знания, полученные в академии, позволили не засиживаться на одной должности. За непродолжительное время из мастера я дорос до генерального директора предприятия. Тут возник вопрос, как быть дальше? Что мне, молодому парню, в этой должности ждать пенсию? Да я закисну, подумал я тогда, так как всё отлажено, работает. И я решил открыть свой бизнес. Не думайте, что рассчитывал на то, что будет все легко и просто, нет. Накоплений не было, в банке кредит не дают, так как нет требуемого залога. Что остается делать, на что рассчитывать? На свои руки и голову. Собрали кое-какие деньги и на них купили старенький лесовоз. На нем начали ездить по пяти районам и собирать древесину, которая никому была не нужна, она просто валялась, гнила. На железнодорожной станции договорились с вагонами и эту древесину стали отгружать в Ленинградскую, Московскую области, Республику Карелия, Финляндию. И сейчас это делаем. Не поверите, но мы работали вдвоем: шофер погрузчиком сгружал, я укладывал эту древесину в вагоне.

— Стало быть, начало оказалось хорошим?

— Не таким уж хорошим, но дело пошло, вскоре появились первые, хоть и небольшие деньги. А главное — мы о себе заявили на рынке, вовремя рассчитывались за приобретенную древесину. После того как нас всерьез стали воспринимать, лесхозы, арендаторы потихоньку сами стали нам привозить лес. Тогда мы поняли, что одного вида деятельности недостаточно, необходимо занимать и другие ниши. К тому времени, как нам предложили первую лесную делянку, у нас уже были необходимая техника, бригада лесорубов. Кстати, технику постоянно обновляем, делая ставку на передовые технологии лесопиления. Хотя, конечно, свой транспортный цех — это беда.

— Почему вы так считаете?

— Тут всё уже не раз выверено, просчитано. Для транспортного цеха нужно помещение для хранения машин, чтобы они под открытым небом не гнили, потребуются ремонтники, механики, водители, сторожа. А с кадрами не так-то просто. Поэтому сегодня мне выгоднее заказывать технику на стороне. Разумеется, партнер должен быть надежным.

— Вы работаете по многим направлениям. Почему именно эти виды деятельности?

— Потому что они востребованы. Например, посадочный материал для лесовосстановления на месте вырубок. Его не хватает в области, он завозится из других регионов. А мы разве не можем его выращивать? Можем, знаем и умеем это делать. Поэтому несколько лет назад создали свой лесопитомник. Уже реализовали около миллиона сеянцев ели и сосны. Сейчас внедряем выращивание посадочного материала с закрытой корневой системой, что обеспечит высокую приживаемость растений. Замечу, что сегодня в области этим еще никто не занимается. Также мы оказываем лесхозам, арендаторам весь комплекс лесохозяйственных услуг. Например, на месте проведенных вырубок убираем пни, пашем почву, проводим мероприятия по лесовосстановлению своими саженцами или заказчика. К тому же мы стали активно использовать возможности Санкт-Петербургской международной товарно-сырьевой биржи. В этом году мы впервые на состоявшемся в июле аукционе выиграли аренду лесного участка в Крестецком районе, а претендентов на этот участок заявилось немало.

— Губернатор Андрей Никитин, обращаясь к лесопромышленникам области, неоднократно призывал их продвигать свою продукцию на экспорт. У вас есть какие-то наработки в этом направлении?

— Мне кажется, что первым делом нужно наладить переработку леса, и желательно это сделать в партнерстве с иностранными инвесторами. У них — большой опыт работы на рынке, передовые технологии, которые позволяют до миллиметра экономно расходовать древесину. Важно и то, что с ними нам будет легче продвигать продукцию за границу. Сейчас ведем переговоры с одной из компаний Эстонии. С ней мы намерены организовать производство так называемого мебельного щита, который состоит из высушенных, отшлифованных и склеенных брусочков древесины, скорее всего, это будут береза и осина. Такая продукция пользуется спросом за рубежом, из нее изготавливается прекрасная мебель.

Фото из архива Ольги Дмитриевой

Лидия Кузьмина плывёт в родное Вейско

Азина БЕРИАШВИЛИ

Гулять по воде

В новгородскую Чертовщину квитанциям добраться проще, чем местным жителям

Название деревеньки в Новгородском районе — Чертовщина — с одной стороны, не шутка, с другой — всё-таки небольшое преувеличение. На современных картах она носит совсем другое имя — Вейско. А вот в списке населенных мест Новгородской губернии за 1909 год (выпуск 4 «Крестецкий уезд») в скобочках после Вейско приписано — Чертовщина. Есть там и описание деревни: в то время было 24 двора с жилыми постройками, часовня и 142 жителя, основными занятиями которых были земледелие и рыболовство. Сейчас, спустя 110 лет, понятное дело, уже не то. Земледелие и рыболовство — да, процветают, а вот жителей осталось значительно меньше. Дачников пересчитывать ни к чему, а вот зимуют в деревне всего-то пять дворов. Впрочем, мы ведь начали разговор с названия, а называют свою деревню местные нередко так же, как и век назад — Чертовщиною, и даже легенды рассказывают, откуда такое название пошло. «Ехала-де барыня по этим местам, да на местных дорогах колесо-то и отвалилось. Вскричала барыня: «Что за чертовщина?!».

Нам, людям XXI века, барыню впору поправить: чего ругаешься, мол? Ты хотя бы ехала. А теперь, в век техники и прогресса, до Чертовщины большую часть года добраться можно либо пешком, либо вплавь. Конечно, не весь путь от областного центра, но тем не менее. В деревне Замленье прекрасный (без всякого преувеличения!) асфальт заканчивается, и чтобы добраться до Вейско, приходится преодолеть метров двести сначала по полю, раскисшему этим летом до состояния болота, а потом по самодельным мосткам, которые местные мужики по весне строят через речку Замленку. Можно, конечно, попробовать доехать до Вейско с помощью навигатора, но, имейте в виду, он обманет: построит маршрут с крюком в 5 километров, через соседние деревни, не указав, что «крюк» этот существует только на карте, а в реальности любая неспециализированная техника (в том числе и машина скорой) там увязнет.

Кстати, про скорую помощь. Полтора года назад, в феврале, в деревне умирала бабушка, жена старожила Вейско Николая Чеблакова. Река была разлита. И для того, чтобы оказать бабушке помощь, на том берегу собрались машины местной, пролетарской скорой, областной реанимации, МЧС. Бабушку тогда, к сожалению, не спасли, но родные за это ни в коем случае не в претензии: всё-таки возраст, что с ним сделаешь?

После таких рассказов становится ясно, почему практически у каждого дома в Вейско кверху дном лежит лодка. Она тут нужна не только чтобы рыбачить, но и чтобы выбираться «на большую землю» по весне, когда Замленка разливается широко-широко, до самого асфальта в соседней деревне, а то и до домов в Вейско. Николай Антонович помнит, как в 1999 году по четвёртый венец дом залило, в коридор на лодке заплывали.

Фото Алины БЕРИАШВИЛИ

Такие мостки каждую весну строят через Замленку местные, чтобы добраться до своей деревни

Понятно, что к жизни в Чертовщине можно приноровиться. Обзавестись лодкой, дрова, а также все крупногабаритные, нужные в хозяйстве товары закупать и привозить в деревню только зимой, пока есть дорога. Но всё равно странно, что существует такой медвежий угол в каких-то 50 километрах от областного центра. Впрочем, насчёт «медвежий» утверждать не будем, но кабаний-то уж точно.

— Кабаны у нас в основном по ночам ходят, — рассказывает дочка Николая Чеблакова Елена Николаевна. — Но я однажды днём пошла за грибами и, когда возвращалась, увидела, что в реке стадо кабанов купается, штук 30, наверное, не меньше. Как хорошо, что айфон был с собой! Я говорю: «О-кей, гугл, лай собак». Ну и включила им лай послушать. Кабаны услышали, испугались и ушли. А я спокойно домой вернулась.

Поначалу может показаться, что местные должны жаловаться на такую свою отрезанность от мира, но они в ней ещё и плюсы видят:

— Еще будешь так спокоен за приезжающих внуков?! — перечисляют мне встреченные на дороге женщины. — Машины здесь не ездят, да и пришлые люди редко заходят. Покой. Тишина. Природа.

Однако не так давно повод возмутиться всё же нашелся: у себя в почтовых ящиках жители обнаружили квитанции от «Экосити» — компании по вывозу твердых бытовых отходов.

— Нам всем насчитали по 700 рублей за вывоз мусора, — рассказывает уроженка Вейско Лидия КУЗЬМИНА. — Причем квитанции пришли даже на покойников, которые умерли лет 10 назад. У нас в деревне проблема с мусором никогда не стояла, потому что мы привыкли её сами решать. Все пищевые отходы идут в компостную кучу, весь прочий мусор сжигается на краю деревни. Дачники мусор, который не сжечь и не использовать, увозят, когда уезжают. Так что в деревне у нас чисто, вот только рыбаки порой доставляют неудобства, нет-нет да и оставят свой мусор на берегу. Но как бы там ни было, а многие бы согласились платить деньги за вывоз мусора, да только как будут это делать? Дорогу до нас построят? Или на вертолёте будут вывозить?

После того как возмущенные жители Вейско обратились в «Экосити», ни новой дороги, ни вертолёта им, конечно, никто не посулил. Но и квитанции обещали отозвать. Справляться с мусором в Вейско продолжат по старинке: что можно — сжигая, что можно — перерабатывая. К счастью, в такой крохотной деревне это вполне реально.

> Практически у каждого дома в Вейско лежит лодка. Она тут нужна не только чтобы рыбачить, но и чтобы выбираться «на большую землю» по весне, когда Замленка разливается широко-широко — от асфальта в соседней деревне до домов в Вейско.

* * *

Сегодня, в день выхода этой публикации, в Вейско — престольный праздник, Маковей, он же Медовый Спас. Приедет в деревню батюшка, все жители соберутся у поклонного креста, установленного на том самом холме, где когда-то стояла часовня Николая Чудотворца. И со старинной иконой пройдут по всей деревне, заходя в каждый жилой дом и сохраняя тем самым традицию, от которой не отступали даже в советские годы.

Ольга ЛИХАНОВА

Утолить жажду

В Подберезье идёт реконструкция водоочистных сооружений

Фото Юлии КУЗЬМЕНКО

Реконструкция водоочистных сооружений предполагает строительство новой дополнительной ступени очистки

Проблема качества питьевой воды остро стоит не только здесь, но и в соседних деревнях Чечулино и Котовицы. Водоочистные сооружения были построены еще в советское время и успели исчерпать свой ресурс. К тому же изначально они предназначались для нужд хлебокомбината, а к воде, которая используется на производстве, требований меньше.

Реконструкция водоочистных сооружений стала возможной только благодаря государственной программе «Обеспечение комфортным и доступным жильем и коммунальными услугами граждан РФ». На эти цели из федерального, областного и районного бюджетов выделили порядка 94 млн рублей.

Работы по реконструкции стартовали в июне этого года. Сейчас они в разгаре. Подрядчик, строительная компания «Формат», должен все закончить в ноябре. К слову, опыт у этого предприятия есть — в прошлом году оно же строило биологические очистные сооружения в Новоселицах.

Как сообщили в министерстве ЖКХ и ТЭК Новгородской области, все договоры на поставку оборудования заключены, график работ соблюдается. Кроме того, на участке организован строительный контроль и надзор.

— На данном этапе вырыты котлованы, на песчаное основание уложена фундаментная плита. Начат монтаж резервуаров чистой воды. Пока привезли два, а всего будет пять, объемом 200 кубометров каждый, — рассказал мастер компании-подрядчика Вадим АФАНАСЬЕВ.

После того как все работы будут выполнены, водоочистные сооружения передадут МУП «Коммунальное хозяйство Новгородского района». За счет реконструкции будет повышена надежность водоснабжения. Объем воды в резервуарах увеличится с 500 до 1500 кубометров. Современная система очистки позволит улучшить ее качество, избавит от вредных примесей.

> В рамках нацпроекта «Экология» в нашей области действует региональная программа «Чистая вода». Благодаря ей к 2024 году показатель обеспеченности жителей чистой питьевой водой должен вырасти с 69% до 81%.

Тот самый Иваныч

И в «Реальных пацанах», и в шоу «Уральские пельмени» Сергей ЕРШОВ, по сути, играет одну и ту же роль. И не стесняется в этом признаться

— Сергей, в сериале «Реальные пацаны» вы снимаетесь много лет в роли Иваныча. Удалось подружиться с кем-то из коллег за столько лет?

— Да, мы общаемся хорошо. Например, когда Юля Колмогорова, которая жену мою играет, приезжает в Москву, мы обязательно даём билеты на выступления «Уральских пельменей» ей или её подружкам.

— Ваша жена не ревнует к киношной супруге?

— Нет, Татьяна всегда на площадке со мной. И с Юлей прекрасно общается, они подружки почти. Тут никакой ревности нет, это же кино, это всё неправда.

— А кем же она работает?

— Моя жена — врач-терапевт. На площадке всегда поможет, всегда пообщается. У меня с ней, кстати, одна и та же фамилия. Она была Ершовой в девичестве, так и осталась. Не пришлось менять фамилию.

— У ваших детей вы видите актерские задатки?

— Я же не актер. Я актер одной роли. Это роль немногословного бандюгана, который своим редким словом может как рассмешить, так и обидеть. И вот теперь мне если предлагают ещё где-то сниматься, то в ролях исключительно такого же плана. Какой-то угрюмый мент, либо вояка контуженый, либо жулик. И это не зря, потому что я ничего другого не сыграю никогда в жизни. И в этом плане мне повезло, потому что актёры зависимы от профессии, а у меня другая прекрасная работа. Я — в числе авторов и актёров «Уральских пельменей». Шоу востребовано уже многие годы.

— И всё-таки чем занимаются ваши сыновья? По каким стопам идёт подрастающее поколение?

— Мои стопы не туда направлены. Я инженер-сварщик, я технарь по жизни. Я люблю делать что-то руками, головоломки разгадывать. Я каменщик шестого разряда, поэтому по каким стопам дети должны пойти? Наверное, по своим просто. Захар, старший сын, занимается театральными постановками в стиле косплея. Ну а младший, Назар, пока ещё не определился, учится в школе. Ну, ждём.

— Вы как отец похожи на вашего героя из «Реальных пацанов»?

— Да, есть моменты. Я ведь не актёр, образования актёрского нет. Для сериала подбирались персонажи, наиболее соответствующие в жизни сценическому характеру. Меня поэтому и выбрали, я подходил под этот образ, да он и писался с меня. Конечно, мы похожи, впрочем, все персонажи фильма в жизни такие же яркие. В этом привлекательность и успех «Реальных пацанов».

— Бывают ли ситуации, в которых чувство юмора бессильно?

— Конечно, но тут важно, как к ним относиться. Если другие люди тебя не поймут, и ситуацию ты не разрешишь, а где-то даже усугубишь. Но внутри себя ты можешь разрешить эту ситуацию с юмором и спокойно её пережить.

— В 91-м году вы окончили УПИ. Очень многие после института не понимают, куда им идти. А вы как до «Уральских пельменей» докатились?

— Я чем только не занимался. И минеральную воду возил с Кавказа. И автосервис открывал. Но чем дальше, тем больше меня стали приглашать в КВН, и постепенно заработки от авторства перевалили все остальные. И я понял — зачем сопротивляться? И ушёл в КВН. У нас все так. Соколов шиномонтажку держал, Брекоткин прорабом был, Рожков водил «чебурашку», Ярица квартирами торговал, Исаев водителем был у одного известного человека.

— Тяжело ли быть предпринимателем?

— Здесь другая специфика работы. Предпринимательство требует абсолютного, постоянного и полноценного участия. Если что-то не проконтролировал, забыл, то всё под угрозой разорения. Сценарист может позволить себе отложить текст на следующий день или доверить часть работы другому человеку. Поэтому у меня не было времени ни на минеральную воду, ни на сервис, и эти предприятия благополучно закрылись.

— Иногда кажется, что «Уральские пельмени» уже на все темы шутили. А их популярность только растёт. Как так?

— Не знаю. Наверное, коллектив располагает таких же дураков, как и я. А это не может не сподвигать на юмор. Мы ведь практически живём все вместе. Я хоть на гастроли не езжу. А они-то круглые сутки вместе. Надоели, наверное, друг другу.

— Почему Сергей Ершов так редко выходит на сцену с «Уральскими пельменями»?

— Не зовут. У нас каждый пишет для себя роль сам. Я выхожу ровно столько раз, сколько шуток написал. Вышел один раз — значит, одну шутку написал. Вышел, постоял — значит, так и написал: «Ершов выходит и уходит».

— Признайтесь, вы в свободное время чем предпочитаете заниматься?

— На даче много всяких дел. Где-то по электричеству сам что-то делаю, где-то надо сваркой сделать оградку, деревце посадить. А вообще, в свободное время стараюсь больше путешествовать. Мы с женой много ездим на машине. Уже были пять раз на Алтае, до Архангельской области доезжали, в Казахстане были. И всё на машине. До Байкала только не доехали.

— Вы женаты уже больше 20 лет. Как за это время изменились ваши отношения, на какие «грабли» вы перестали наступать?

— Мне кажется, я отношусь к Татьяне с такой же любовью, как и раньше. Вообще не представляю, как бы я жил без неё! Был бы, наверное, жителем небольшого городка, ездил бы на мотоцикле с деревянной коляской, у меня не было бы зубов, и работал бы я в автосервисе. Поддержка жены сопровождала меня везде и повсюду, без этого бы ничего не было. А что касается грабель, — мы стали меньше ссориться. Редко, максимум раз в год. Но ссоры более болезненные, чем в молодости...

— Был ли у вас кризис среднего возраста? Как он выглядит?

— Я не знаю, что это такое, может, и был. Я его не заметил. Меня спасают юмор, творчество и семья.

> Считаю, что мир стал злее, потому что в Интернете можно писать безнаказанно всё что угодно. Многие люди могут самоутверждаться только с помощью гадостей. Противно.

Первый вышел вперёд

Первый канал заработал больше всех, но остался в убытке

Наибольшая выручка в 2018 году зафиксирована у АО «Первый канал» — свыше 32,8 млрд руб. Первый три года идёт по популярности вслед за «Россией 1», но попрежнему зарабатывает больше всех на телевизионном рынке. Например, ВГТРК, у которой самый большой среди «федералов» разрыв между расходами и доходами, в прошлом году добилась выручки лишь в 32,4 млрд рублей. Расходы достигли 57,2 млрд. У Первого канала тем временем этот разрыв в прошлом году равнялся всего 13,1 млрд рублей.

За счёт 27 млрд рублей «прочих доходов», в которые входят субсидии из бюджета, ВГТРК зафиксировала по итогам года 850 млн чистой прибыли. У Первого канала «прочие доходы» составили лишь 7,6 млрд рублей, что дало 6,8 млрд чистого убытка.

Гелик для Ксюши

Бородина не знает, куда деньги девать

Ксения Бородина приобрела новый внедорожник Mercedes-Benz G-Class, который в народе называют «гелик», за 14 млн рублей.

Бородина может заработать на такой автомобиль примерно за три месяца съемками на ТВ, а также рекламой и размещением коммерческих публикаций в соцсетях.

«Аватар» шагает впереди

Джеймс Кэмерон сделает из своего хита франшизу

Эксперты назвали лидера кассовых сборов за всю историю кино. Это научно-фантастический блокбастер «Аватар» Джеймса Кэмерона. Кассовые сборы картины составили 2,78 млрд долларов за почти 10 лет показа.

Финансовый успех первой части дал зелёный свет созданию франшизы «Аватар», и к выходу готовятся сразу четыре продолжения! «Аватар-2» выйдет в 2020 году, а «Аватар-3» — в 2021-м. Четвёртая и пятая части планируются выходом в 2024 и 2025 годах.

Тормозим понемногу

Рынок платного ТВ продемонстрировал рекордно низкий показатель роста

По предварительным данным информационно-аналитического агентства TelecomDaily, общее количество абонентов платного ТВ в России по итогам второго квартала составило 43,605 млн домохозяйств. Квартальный прирост стал рекордно низким за последние два года и составил 80 тыс. домохозяйств — менее 0,2%.

В первом квартале прирост был 150 тыс. домохозяйств. Проникновение сервисов платного ТВ сохранилось на уровне чуть более 78%. Средний чек на одного абонента (ARPU) составил 180 рублей в месяц. Самый большой прирост был зафиксирован в третьем квартале прошлого года — более 760 тыс. домохозяйств.

По материалам СМИ подготовила Валентина БОРИСОВА

Фото из открытых источников

В соответствии с федеральным законом «О внесении изменений в Закон «О защите детей от информации, причиняющей вред их здоровью и развитию» и отдельные законодательные акты Российской Федерации» с 1 сентября 2012 года программы передач маркируются специальными знаками возрастных категорий зрителей: 0+ (до 6 лет); 6+ (от 6 до 12 лет); 12+ (от 12 до 16 лет); 16+ (от 16 до 18 лет); 18+ (старше 18 лет)

1

05.00, 09.25 «Доброе утро» (12+)
09.00, 12.00, 15.00, 18.00, 03.00 Новости (12+)
09.55 «Модный приговор» (6+)
10.55 «Жить здорово!» (16+)
12.15, 17.00, 18.25, 01.10, 03.05 «Время покажет» (16+)
15.15 «Давай поженимся!» (16+)
16.00 «Мужское/Женское» (16+)
18.50 «На самом деле» (16+)
19.50 «Пусть говорят» (16+)
21.00 «Время» (12+)
21.30 «СУЧЬЯ ВОЙНА» (16+)
23.30 «Эксклюзив» (16+)

РОССИЯ 1

05.00, 09.25 «Утро России» (12+)
09.00, 11.00, 14.00, 20.00 «Вести» (12+)
10.00 «О самом главном» (12+)
11.25, 14.25, 17.00, 20.45 «Вести. Местное время» (12+)
11.45 «Судьба человека» с Борисом Корчевниковым (12+)
12.50, 18.50 «60 минут» (12+)
14.45 «Кто против?» (12+)
17.25 «Андрей Малахов» (16+)
21.00 «ОСКОЛКИ» (12+)
00.25 «ДОКТОР РИХТЕР» (16+)
02.40 «ПОИСКИ УЛИК» (12+)
04.10 «СЕМЕЙНЫЙ ДЕТЕКТИВ» (12+)

РОССИЯ К

06.30 «Лето Господне». Преображение (6+)
07.00 «Предки наших предков»(6+)
07.45 Д/ф «Марк Бернес: «Я расскажу вам песню...» (6+)
08.25 «ИСТРЕБИТЕЛИ» (6+)
10.00, 15.00, 19.30, 23.15 Новости культуры (0+)
10.15 «История киноначальников, или Строители и перестройщики. 60-е годы» (6+)
11.00 «СИТА И РАМА» (6+)
12.55 Д/ф «Восхождение» (6+)
13.35 Д/ф «Германия. Замок Розенштайн» (6+)
14.05 «Линия жизни» (6+)
15.10 «МНИМЫЙ БОЛЬНОЙ» (6+)
17.30 Д/ф «Самый умышленный музей» (6+)
18.25, 02.40 «Первые в мире» (6+)
18.40, 00.20 «Российские мастера исполнительского искусства». Дмитрий Маслеев (6+)
19.45 «Письма из провинции». Петропавловск-Камчатский (6+)
20.15 «Спокойной ночи, малыши!» (0+)
20.30 Д/ф «Люди и камни эпохи неолита» (12+)
21.25 «Монолог в 4-х частях». Александр Калягин (12+)
21.55 «МУР. 1944» (6+)
22.45 «Игры разума» (12+)
23.35 «ВСЕ НАЧАЛОСЬ В ХАРБИНЕ» (12+)
01.05 «ЗАПИСКИ ЭКСПЕДИТОРА ТАЙНОЙ КАНЦЕЛЯРИИ» (12+)

НТВ

05.15, 03.05 «КОДЕКС ЧЕСТИ» (16+)
06.00 «Утро. Самое лучшее» (16+)
08.05 «МУХТАР. НОВЫЙ СЛЕД» (16+)
10.00, 13.00, 16.00, 19.00 «Сегодня» (16+)
10.20 «ЛЕСНИК» (16+)
13.20 «Чрезвычайное происшествие» (16+)
14.00, 16.30 «БАЛАБОЛ» (16+)
19.40 «ШЕФ. ИГРА НА ПОВЫШЕНИЕ» (16+)
23.40 «СВИДЕТЕЛИ» (16+)

Ералаш

06.00, 05.30 «Ералаш» (0+)
06.25 «Да здравствует король Джулиан!» (6+)
07.10 «Приключения Вуди и его друзей» (0+)
07.55 «Уральские пельмени». СмехBook (16+)
08.10 М/ф «Тайна магазина игрушек» (6+)
10.05 М/ф «Мадагаскар-3» (0+)
11.55 «СТАЖЁР» (16+)
14.20 «ИВАНОВЫ-ИВАНОВЫ» (16+)
18.35 «УГНАТЬ ЗА 60 СЕКУНД» (12+)
21.00 «ТРИ ИКС» (16+)
23.25 «СЛУЧАЙНЫЙ ШПИОН» (12+)
01.05 «ШАНХАЙСКИЙ ПОЛДЕНЬ» (12+)
03.00 «Слава Богу, ты пришёл!» (16+)
03.50 «МАМОЧКИ» (16+)
04.35 «ДНЕВНИК ДОКТОРА ЗАЙЦЕВОЙ» (16+)

РЕН

05.00 «Территория заблуждений» (16+)
06.00, 11.00 «Документальный проект» (16+)
07.00 «С бодрым утром!» (16+)
08.30, 12.30, 16.30, 19.30 Новости (16+)
09.00 «Военная тайна» (16+)
12.00, 16.00, 19.00 Информационная программа «112» (16+)
13.00 «Загадки человечества» (16+)
14.00 «Невероятно интересные истории» (16+)
15.00 «Документальный спецпроект» (16+)
17.00, 04.00 «Тайны Чапман» (16+)
18.00 «Самые шокирующие гипотезы» (16+)
20.00 «ИГРА ПРЕСТОЛОВ» (16+)
23.50 «ФОРРЕСТ ГАМП» (16+)
02.20 «В АКТИВНОМ ПОИСКЕ» (16+)

ТВ ЦЕНТР

06.00 «Настроение» (12+)
08.00 «НЕУЛОВИМЫЕ МСТИТЕЛИ» (6+)
09.45 «НОВЫЕ ПРИКЛЮЧЕНИЯ НЕУЛОВИМЫХ» (6+)
11.30, 14.30, 17.50, 22.00, 00.00 «События» (12+)
11.50 «КОРОНА РОССИЙСКОЙ ИМПЕРИИ, ИЛИ СНОВА НЕУЛОВИМЫЕ» (6+)
14.50 «Город новостей» (12+)
15.05 «ОТЕЦ БРАУН» (16+)
17.00 «Естественный отбор» (12+)
18.10 «ТЕНЬ СТРЕКОЗЫ» (12+)
20.05, 01.30 «ВСКРЫТИЕ ПОКАЖЕТ» (16+)
22.35 «Суд над победой» (16+)
23.40, 03.10 «Петровка, 38» (16+)
00.35 «Хроники московского быта» (12+)
03.25 «ПОДРОСТОК» (12+)
04.45 «ОНА НАПИСАЛА УБИЙСТВО» (12+)
05.30 «10 самых...». «Пожилые женихи» (16+)

5 ПЕТЕРБУРГ - 5 КАНАЛ

05.00, 09.00, 13.00, 18.30, 03.10 «Известия» (12+)
05.35, 06.20, 07.05, 08.05 «ОДЕССИТ» (16+)
09.25, 10.20, 11.10, 12.05 «СМЕРШ. УДАРНАЯ ВОЛНА» (16+)
13.25, 14.10, 15.05, 16.00, 16.50, 17.40 «ГЛУХАРЬ. ВОЗВРАЩЕНИЕ» (16+)
19.00, 19.50, 20.40, 21.30, 22.20, 23.05, 00.25 «СЛЕД» (16+)
00.00 «Известия». Итоговый выпуск (12+)
01.10, 01.40, 02.10, 02.40, 03.20, 03.50, 04.20 «ДЕТЕКТИВЫ» (16+)

ТНТ

07.00, 07.30, 08.00, 08.30 «ТНТ. Gold» (16+)
09.00 «Дом-2. Lite» (16+)
10.15 «Дом-2. Остров любви» (16+)
11.30 «Бородина против Бузовой» (16+)
12.30 «Спаси свою любовь» (16+)
13.30, 14.00, 14.30, 20.00, 20.30 «САШАТАНЯ» (16+)
15.00, 15.30, 16.00, 16.30 «УНИВЕР» (16+)
17.00, 17.30, 18.00, 18.30, 19.00, 19.30 «ИНТЕРНЫ» (16+)
21.00 «Где логика?» (16+)
22.00 «Однажды в России» (16+)
23.00 «Дом-2. Город любви» (16+)
00.05 «Дом-2. После заката» (16+)
01.05, 02.05 «Stand Up» (16+)
03.00, 03.55, 04.45 «Открытый микрофон» (16+)
05.35, 06.05, 06.30 «ТНТ. Best» (16+)

МАТЧ!

06.00 «Вся правда про...» (12+)
06.30 «Украденная победа» (16+)
07.00, 08.55, 11.00, 14.05, 16.50, 19.30 Новости (12+)
07.05, 11.05, 14.10, 16.55, 19.40, 23.10 «Все на Матч!». Аналитика. Интервью. Эксперты (12+)
09.00 Баскетбол. Международный турнир. Мужчины. Финляндия — Россия. Трансляция из Финляндии (0+)
11.35 «Футбольная Европа. Новый сезон» (12+)
12.05 Футбол. Чемпионат Португалии. «Спортинг» — «Брага» (0+)
14.40 Футбол. Чемпионат Испании. «Атлетико» — «Хетафе» (0+)
16.30 «КХЛ. Лето. Live» (12+)
17.45 Профессиональный бокс. Энтони Джошуа против Энди Руиса. Бой за титулы чемпиона мира по версиям WBA, WBO и IBF в супертяжёлом весе. Трансляция из США (16+)
20.40 Д/ф «Мо Салах. Фараон» (12+)
21.40 «Суперкубок Европы. Live» (12+)
22.00 «Тотальный футбол» (12+)
23.00 «Суперкубок Европы». Лучшие моменты (12+)
23.45 «НА ГЛУБИНЕ 6 ФУТОВ» (16+)
01.40 Д/ф «Лев Яшин — номер один» (12+)
03.00 Смешанные единоборства. One FC. Юшин Оками против Кямрана Аббасова. Марат Гафуров против Тецуи Ямады. Трансляция из Индонезии (16+)
05.00 Смешанные единоборства. Афиша (16+)
05.30 «Команда мечты» (12+)

РОССИЯ 24 ВЕЛИКИЙ НОВГОРОД

15.00, 19.30 «Вести — Великий Новгород» (12+)
15.20, 19.50 «Вести. Дежурная часть» (12+)
21.00 «Вести. События недели» (12+)

ТВ3

06.00 Мультфильмы (0+)
09.20, 09.55, 10.30, 17.35, 18.10 «СЛЕПАЯ» (16+)
11.00, 11.30, 16.00, 16.30 «Гадалка» (16+)
12.00, 13.00, 14.00 «Не ври мне» (12+)
15.00 «Мистические истории» (16+)
17.00 «Знаки судьбы» (16+)
18.40, 19.30, 20.25 «КОСТИ» (12+)
21.15, 22.10 «НАПАРНИЦЫ» (12+)
23.00 «ТЕЛЕКИНЕЗ» (16+)
01.15 «ТЕЛО ДЖЕННИФЕР» (16+)
03.15, 04.00, 04.45, 05.30 «Тайные знаки» (16+)

ДОМАШНИЙ

06.30 «Удачная покупка» (16+)
06.40 «Почему он меня бросил?» (16+)
07.40 «По делам несовершеннолетних» (16+)
08.40 «Давай разведемся!» (16+)
09.40, 05.05 «Тест на отцовство» (16+)
10.40, 03.35 «РЕАЛЬНАЯ МИСТИКА» (16+)
12.40, 01.40 «ПОНЯТЬ. ПРОСТИТЬ» (16+)
15.00 «СОЛОМОНОВО РЕШЕНИЕ» (16+)
19.00 «АНДРЕЙКА» (16+)
23.05 «ЛАСТОЧКИНО ГНЕЗДО» (16+)
05.55 «Домашняя кухня» (16+)
06.20 «6 кадров» (16+)

ТЕЛЕКАНАЛ ЗВЕЗДА

06.00 Д/ф «Карибский кризис. Тайный связной» (12+)
06.50, 08.20 «ФРАНЦУЗСКИЙ ПОПУТЧИК» (16+)
08.00, 13.00, 18.00, 21.50 Новости дня (12+)
09.00, 10.05, 13.15 «Война в Корее» (12+)
10.00, 14.00 Военные новости (12+)
14.05 «ПРЯЧЬСЯ» (16+)
15.50 Д/ф «Титаник» (12+)
18.35 «Равновесие страха. Война, которая осталась холодной» (12+)
19.15 «Загадки века» с Сергеем Медведевым. «Никита Хрущёв. Схватка за власть» (12+)
20.05 «Загадки века» с Сергеем Медведевым. «Двойники Гитлера» (12+)
21.00 «Загадки века» с Сергеем Медведевым. «Операция «Медведь» (12+)

ЧТ

07.00, 07.30, 08.00, 08.30, 09.00, 09.30, 10.00, 10.30 Новости. Утро (0+)
07.05 «Скажите, доктор» (16+)
07.40, 20.55, 01.40 «Простые дроби» (0+)
07.55, 08.25, 10.25, 19.35, 20.25, 01.35 «Спросите дядю Вову» (0+)
08.10, 09.40 «Вне зоны-4» (16+)
08.40, 10.10, 19.40, 00.50 «Вместе решаем — вместе делаем!» (12+)
08.55, 09.55, 13.55, 19.55, 01.55, 05.55 «Новгородский фотоальбом» (0+)
09.10 Сборник мультфильмов (0+)
10.40, 05.05 «ЧУЖОЕ ГНЕЗДО» (12+)
11.30, 17.20 Д/ф «Мой герой» (12+)
12.15, 20.30, 00.25 «Соседи» (12+)
12.40, 01.10 «Скажите, доктор» (16+)
13.05, 21.10 «СЛЕДСТВИЕ ЛЮБВИ» (12+)
14.00, 15.00, 16.00, 17.00, 18.00, 19.00, 20.00, 22.00, 00.00, 02.00 Новости дня (16+)
14.20, 15.20, 16.20 «ИЗ ЖИЗНИ ОТДЫХАЮЩИХ» (12+)
18.20, 19.20, 04.05 «БЕЛАЯ СТРЕЛА. ВОЗМЕЗДИЕ» (16+)
22.22, 02.25 «ЗДРАВСТВУЙТЕ, Я ВАША ТЕТЯ!» (12+)

4e

06.00 Мультфильмы (0+)
07.30, 19.00 «Дорожные войны» (16+)
12.00, 23.00 «Опасные связи» (18+)
13.00 «Идеальный ужин» (16+)
14.00 «ОПЕР ПО ВЫЗОВУ» (16+)
16.00, 01.30 «Дорожные войны». Лучшее (16+)
18.00, 05.20 «Улетное видео» (16+)
21.00 «Решала» (16+)
01.00 «Шутники» (16+)
02.00 «Голые и смешные» (18+)
02.25 «КАК ИЗБЕЖАТЬ НАКАЗАНИЯ ЗА УБИЙСТВО-3» (18+)
03.05 «ПЯТНИЦКИЙ. ГЛАВА ВТОРАЯ» (16+)

НАШЕ НОВОЕ КИНО

01.05 «РУБЕЖ» (12+)
02.50 «ДОМОВОЙ» (16+)
04.50 «НАША RUSSIA. ЯЙЦА СУДЬБЫ» (16+)
06.20 «ТАНКИ» (12+)
08.10 «ВОЙНА» (16+)
10.35 «ДУРАК» (16+)
12.50 «НЕУЛОВИМЫЕ» (16+)
14.30 «НЕУЛОВИМЫЕ: ПОСЛЕДНИЙ ГЕРОЙ» (16+)
16.00 «КОКОКО» (18+)
17.40 «БЕЗ МЕНЯ» (16+)
19.30 «ПРИТЯЖЕНИЕ» (12+)
21.55 «ЗАТМЕНИЕ» (12+)
23.30 «ГОГОЛЬ. НАЧАЛО» (18+)

МИР

06.00 «ПОРОКИ И ИХ ПОКЛОННИКИ» (16+)
08.10, 10.10 «ЗАКОН ОБРАТНОГО ВОЛШЕБСТВА» (16+)
10.00, 13.00, 16.00, 19.00, 00.00 Новости (12+)
13.15, 02.55 «Зал суда. Битва за деньги» (16+)
14.10, 01.20 «Дела семейные. Битва за будущее» (16+)
15.05, 02.05 «Дела семейные. Новые истории» (16+)
16.15, 00.55 «Такому мама не научит» (12+)
17.20, 19.20 «ВОЗВРАЩЕНИЕ МУХТАРА-2» (16+)
19.55 «Игра в кино» (12+)
20.40, 04.05 «ЗАКОН И ПОРЯДОК. ПРЕСТУПНЫЙ УМЫСЕЛ» (16+)
22.00 «Загадки века» с Сергеем Медведевым. «Леонид Колосов. Наш человек в «Коза ностра» (12+)
22.50 «Загадки века» с Сергеем Медведевым. «Светлана Аллилуева. Побег по расчету» (12+)
23.40 «ПАРШИВЫЕ ОВЦЫ» (16+)
03.30 «ИГРА БЕЗ ПРАВИЛ» (12+)
05.00 «Москва — фронту» (12+)
05.20 «ДЕНЬ СВАДЬБЫ ПРИДЕТСЯ УТОЧНИТЬ» (12+)

ДОМ КИНО

06.30 «УБОЙНАЯ СИЛА» (16+)
10.20 «ЕРАЛАШ» (6+)
10.45 «ПО СЕМЕЙНЫМ ОБСТОЯТЕЛЬСТВАМ» (12+)
13.20 «СВАТЫ» (16+)
19.00 «ДАЙТЕ ЖАЛОБНУЮ КНИГУ» (6+)
20.40 «ДЕТИ ДОН КИХОТА» (6+)
22.10 «ТРИДЦАТЬ ТРИ» (12+)
23.40 «РУССКОЕ ПОЛЕ» (12+)
01.20 «БЕЛЫЙ СНЕГ РОССИИ» (16+)
02.50 «ТРЕСТ, КОТОРЫЙ ЛОПНУЛ» (12+)

TV1000

06.10, 17.50 «АННА КАРЕНИНА» (16+)
08.35 «ОСТОРОЖНО, ДВЕРИ ЗАКРЫВАЮТСЯ!» (16+)
10.20 «РЕЗНЯ» (16+)
11.50 «ГРЯЗНЫЕ ТАНЦЫ-2: ГАВАНСКИЕ НОЧИ» (16+)
13.25 «ЛЕГЕНДА ЗОРРО» (16+)
15.50 «ОБЛАСТИ ТЬМЫ» (16+)
20.15 «ГОСТЬЯ» (16+)
22.30 «ЛА-ЛА ЛЕНД» (16+)
00.50 «МОБИЛЬНИК» (18+)
02.30 «МАЛАВИТА» (16+)
04.20 «ГОЛОС МОНСТРА» (16+)

ОТР ОБЩЕСТВЕННОЕ ТЕЛЕВИДЕНИЕ РОССИИ

05.00, 11.05 «Прав!Да?» (12+)
05.55, 12.05 «Большая страна» (12+)
06.20 «Большая наука» (12+)
06.50 М/ф «Рекс-хозяин» (0+)
07.00 «Домашние животные» с Григорием Манёвым (12+)
07.25, 16.45 «Вспомнить всё» (12+)
07.50, 17.10 Д/ф «Дело темное». «Покушение на Ленина» (12+)
08.40 М/ф «Приключения Болека и Лёлека». «Оленёнок» (0+)
08.50 М/ф «Приключения Болека и Лёлека». «Летний лагерь» (0+)
09.00 М/ф «Приключения Болека и Лёлека». «Музыканты» (0+)
09.10, 22.00 «СИНДРОМ ДРАКОНА» (12+)
12.00, 13.00, 15.00 Новости (12+)
12.30 «Гамбургский счёт» (12+)
13.10, 18.00 «ОТРажение» (12+)
15.10 Д/ф «Загадочная планета» (12+)
15.40 «Медосмотр» (12+)
15.50, 23.50 Д/ф «Будущее уже здесь» (12+)
16.15 «Фигура речи» (12+)
21.05 Д/ф «Загадки августа 1991» (12+)
21.45 Д/ф «Моменты судьбы». Святитель Лука (6+)
00.15 «ОТРажение» (12+)
04.30 Д/ф «Российский гербарий». «Ёлки-палки» (12+)

СПАС

03.25, 13.00, 18.00 «Прямая линия. Ответ священника» (0+)
04.45, 23.50 «День Патриарха» (0+)
05.00 «Новый Завет» вслух» (0+)
05.15 «Я хочу ребенка» (0+)
06.00, 17.00, 00.05 «Завет» (0+)
07.00, 02.25 «Встреча» (0+)
08.00 «Знак равенства» (0+)
08.15, 08.45, 14.30 «Монастырская кухня» (0+)
09.15 «Лица Церкви» (0+)
09.30, 15.00 «Праздники». Преображение Господне (0+)
10.00 Божественная литургия в праздник Преображения Господа Бога и Спаса нашего Иисуса Христа (0+)
15.30 «В ПОИСКАХ КАПИТАНА ГРАНТА» (0+)
19.30 «СТАРОМОДНАЯ КОМЕДИЯ» (0+)
21.30 «До самой сути» (0+)
22.30 «Как я стал монахом» (0+)
23.00 «Искатели» (0+)
01.05 «ПЕРВОКЛАССНИЦА» (0+)

20 августа, вторник

05.00, 09.25 «Доброе утро» (12+)
09.00, 12.00, 15.00, 18.00, 03.00 Новости (12+)
09.55 «Модный приговор» (6+)
10.55 «Жить здорово!» (16+)
12.15, 17.00, 18.25, 01.05, 03.05 «Время покажет» (16+)
15.15 «Давай поженимся!» (16+)
16.00 «Мужское/Женское» (16+)
18.50 «На самом деле» (16+)
19.50 «Пусть говорят» (16+)
21.00 «Время» (12+)
21.30 «СУЧЬЯ ВОЙНА» (16+)
23.30 «Семейные тайны» (16+)

РОССИЯ 1

05.00, 09.25 «Утро России» (12+)
09.00, 11.00, 14.00, 20.00 «Вести» (12+)
10.00 «О самом главном» (12+)
11.25, 14.25, 17.00, 20.45 «Вести. Местное время» (12+)
11.45 «Судьба человека» с Борисом Корчевниковым (12+)
12.50, 18.50 «60 минут» (12+)
14.45 «Кто против?» (12+)
17.25 «Андрей Малахов» (16+)
21.00 «ОСКОЛКИ» (12+)
00.25 «ДОКТОР РИХТЕР» (16+)
02.40 «ПОИСКИ УЛИК» (12+)
04.10 «СЕМЕЙНЫЙ ДЕТЕКТИВ» (12+)

РОССИЯ К

06.30 «Пешком...». Москва шоколадная (6+)
07.00, 20.30 Д/ф «Люди и камни эпохи неолита» (6+)
08.00, 23.35 «ВСЕ НАЧАЛОСЬ В ХАРБИНЕ» (6+)
08.45 «Театральная летопись». Сергей Юрский (6+)
09.15, 21.55 «МУР. 1944» (6+)
10.00, 15.00, 19.30, 23.15 Новости культуры (0+)
10.15 «История киноначальников, или Строители и перестройщики. 70-е годы» (6+)
11.00 «СИТА И РАМА» (6+)
12.35 «Полиглот» (6+)
13.20, 22.45 «Игры разума» (6+)
13.50 «Письма из провинции». Петропавловск-Камчатский (6+)
14.15 «И Бог ночует между строк...» (6+)
15.10 «ПЕРЕД ЗАХОДОМ СОЛНЦА» (6+)
18.25, 02.40 «Аббатство Корвей. Между небом и землей...» (6+)
18.40, 00.20 «Российские мастера исполнительского искусства». Максим Венгеров (6+)
19.45 «Письма из провинции». Тутаев (Ярославская область) (6+)
20.15 «Спокойной ночи, малыши!» (0+)
21.25 «Монолог в 4-х частях». Александр Калягин (12+)
01.10 «ЗАПИСКИ ЭКСПЕДИТОРА ТАЙНОЙ КАНЦЕЛЯРИИ» (12+)

НТВ

05.15, 03.05 «КОДЕКС ЧЕСТИ» (16+)
06.00 «Утро. Самое лучшее» (16+)
08.05 «МУХТАР. НОВЫЙ СЛЕД» (16+)
10.00, 13.00, 16.00, 19.00 «Сегодня» (16+)
10.20 «ЛЕСНИК» (16+)
13.20 «Чрезвычайное происшествие» (16+)
14.00, 16.30 «БАЛАБОЛ» (16+)
19.40 «ШЕФ. ИГРА НА ПОВЫШЕНИЕ» (16+)
23.40 «СВИДЕТЕЛИ» (16+)

06.00, 05.30 «Ералаш» (0+)
06.25 «Да здравствует король Джулиан!»(6+)
07.10 «Приключения Вуди и его друзей» (0+)
07.55 «Уральские пельмени». СмехBook (16+)
09.45 «ВОРОНИНЫ» (16+)
14.25 «ИВАНОВЫ-ИВАНОВЫ» (16+)
19.15 «СЛУЧАЙНЫЙ ШПИОН» (12+)
21.00 «СМОКИНГ» (12+)
23.00 «ШАНХАЙСКИЙ ПОЛДЕНЬ» (12+)
01.05 «РАЗБОРКА В БРОНКСЕ» (16+)
02.40 «Слава Богу, ты пришёл!» (16+)
03.30 «МАМОЧКИ» (16+)
04.15 «ДНЕВНИК ДОКТОРА ЗАЙЦЕВОЙ» (16+)
05.05 «КРЫША МИРА» (16+)

РЕН

05.00 «Засекреченные списки» (16+)
06.00, 11.00, 15.00 «Документальный проект» (16+)
07.00 «С бодрым утром!» (16+)
08.30, 12.30, 16.30, 19.30 Новости (16+)
09.00 «Военная тайна» (16+)
12.00, 16.00, 19.00 Информационная программа «112» (16+)
13.00 «Загадки человечества» (16+)
14.00 «Невероятно интересные истории» (16+)
17.00, 03.20 «Тайны Чапман» (16+)
18.00, 02.40 «Самые шокирующие гипотезы» (16+)
20.00 «ИГРА ПРЕСТОЛОВ» (16+)
00.45 «СКАЛОЛАЗ» (16+)

ТВ ЦЕНТР

06.00 «Настроение» (12+)
08.00 «Ералаш» (6+)
08.10 «Доктор И...» (16+)
08.45 «В ПОЛОСЕ ПРИБОЯ» (0+)
10.35 Д/ф «Семён Фарада. Непутёвый кумир» (12+)
11.30, 14.30, 17.50, 22.00, 00.00 «События» (12+)
11.50 «ОНА НАПИСАЛА УБИЙСТВО» (12+)
13.40 «Мой герой» (12+)
14.50 «Город новостей» (12+)
15.05 «ОТЕЦ БРАУН» (16+)
16.55 «Естественный отбор» (12+)
18.10 «ТЕНЬ СТРЕКОЗЫ» (12+)
20.05, 01.50 «ВСКРЫТИЕ ПОКАЖЕТ» (16+)
22.35 «Осторожно, мошенники!» (16+)
23.05, 05.15 «Хроники московского быта» (12+)
00.35 «Петровка, 38» (16+)
00.55 «90-е». «Лебединая песня» (16+)
03.20 «ПОДРОСТОК» (12+)
04.40 Д/ф «Точку ставит пуля» (12+)

5 ПЕТЕРБУРГ - 5 КАНАЛ

05.00, 09.00, 13.00, 18.30, 03.25 «Известия» (12+)
05.25, 06.15, 07.00, 08.05 «СМЕРШ. УДАРНАЯ ВОЛНА» (16+)
09.25, 10.15, 11.10, 12.05 «СМЕРШ. СКРЫТЫЙ ВРАГ» (16+)
13.25, 14.15, 15.05, 16.00, 16.45, 17.40 «ГЛУХАРЬ. ВОЗВРАЩЕНИЕ» (16+)
19.00, 19.50, 20.40, 21.25, 22.20, 23.10, 00.25 «СЛЕД» (16+)
00.00 «Известия». Итоговый выпуск (12+)
01.10, 01.50, 02.20, 02.55, 03.30, 03.55, 04.20 «ДЕТЕКТИВЫ» (16+)

ТНТ

07.00, 07.30, 08.00, 08.30 «ТНТ. Gold» (16+)
09.00 «Дом-2. Lite» (16+)
10.15 «Дом-2. Остров любви» (16+)
11.30 «Бородина против Бузовой» (16+)
12.30 «Спаси свою любовь» (16+)
13.30, 14.00, 14.30, 20.00, 20.30 «САШАТАНЯ» (16+)
15.00, 15.30, 16.00, 16.30 «УНИВЕР» (16+)
17.00, 17.30, 18.00, 18.30, 19.00, 19.30 «ИНТЕРНЫ» (16+)
21.00 «Импровизация» (16+)
22.00 Шоу «Студия «Союз» (16+)
23.00 «Дом-2. Город любви» (16+)
00.05 «Дом-2. После заката» (16+)
01.05, 02.05 «Stand Up» (16+)
03.00, 03.55, 04.45 «Открытый микрофон» (16+)
05.35, 06.05, 06.30 «ТНТ. Best» (16+)

МАТЧ!

06.00 «Вся правда про...» (12+)
06.30 «Украденная победа» (16+)
07.00, 08.55, 12.30, 15.15, 17.20, 19.40, 21.00 Новости (12+)
07.05, 12.35, 15.20, 17.25, 23.55 «Все на Матч!». Аналитика. Интервью. Эксперты (12+)
09.00, 16.00 «КХЛ. Лето. Live» (12+)
09.20 Футбол. Российская Премьер-лига (0+)
11.10 «Тотальный футбол» (12+)
12.10 «Тает лёд» с Алексеем Ягудиным (12+)
13.15 Профессиональный бокс. Всемирная Суперсерия. 1/2 финала. Джош Тейлор против Ивана Баранчика. Наоя Иноуэ против Эммануэля Родригеса. Трансляция из Великобритании (16+)
16.20, 05.25 «Команда мечты» (12+)
16.50 «С чего начинается футбол» (12+)
17.55 Футбол. Международный юношеский турнир «UTLC Cup 2019». «Локомотив» (Россия) — «Барселона». Прямая трансляция из Москвы (0+)
19.45 Профессиональный бокс. Всемирная Суперсерия. 1/2 финала. Майрис Бриедис против Кшиштофа Гловацки. Юниер Дортикос против Эндрю Табити. Трансляция из Латвии (16+)
21.05 «Все на футбол!» (12+)
21.50 Футбол. Лига чемпионов. Раунд плей-офф. Прямая трансляция (0+)
00.55 «ШАОЛИНЬ» (16+)
03.25 Футбол. Кубок Либертадорес. 1/4 финала. «Гремио» (Бразилия) — «Палмейрас» (Бразилия). Прямая трансляция (0+)

РОССИЯ 24 ВЕЛИКИЙ НОВГОРОД

15.00, 19.30, 21.00 «Вести — Великий Новгород» (12+)

ТВ3

06.00 Мультфильмы (0+)
09.20, 09.55, 10.30, 17.35, 18.10 «СЛЕПАЯ» (16+)
11.00, 11.30, 16.00, 16.30 «Гадалка» (16+)
12.00, 13.00, 14.00 «Не ври мне» (12+)
15.00 «Мистические истории» (16+)
17.00 «Знаки судьбы» (16+)
18.40, 19.30, 20.25 «КОСТИ» (12+)
21.15, 22.10 «НАПАРНИЦЫ» (12+)
23.00 «ОМЕН» (16+)
01.30, 02.30, 03.30, 04.15 «Сверхъестественный отбор» (16+)
05.15 «Клады России» (12+)

ДОМАШНИЙ

06.30, 06.20 «Удачная покупка» (16+)
06.40 «6 кадров» (16+)
07.15 «Почему он меня бросил?» (16+)
08.15 «По делам несовершеннолетних» (16+)
09.15 «Давай разведемся!» (16+)
10.20, 05.05 «Тест на отцовство» (16+)
11.20, 03.30 «РЕАЛЬНАЯ МИСТИКА» (16+)
13.15, 01.35 «ПОНЯТЬ. ПРОСТИТЬ» (16+)
15.35 «В ПОГОНЕ ЗА СЧАСТЬЕМ» (16+)
19.00 «ВОЗМЕЗДИЕ» (16+)
23.00 «Ласточкино гнездо» (16+)
05.55 «Домашняя кухня» (16+)

ТЕЛЕКАНАЛ ЗВЕЗДА

07.00, 08.20 Д/ф «Титаник» (12+)
08.00, 13.00, 18.00, 21.50 Новости дня (12+)
09.20, 10.05, 13.15, 14.05, 05.25 «МАЙОР ПОЛИЦИИ» (16+)
10.00, 14.00 Военные новости (12+)
18.35 «Равновесие страха. Война, которая осталась холодной» (12+)
19.15 «Улика из прошлого». «Нацистское золото. Неизвестная история» (16+)
20.05 «Улика из прошлого». «Подозреваемый — доллар. Валютная афера века» (16+)
21.00 «Улика из прошлого». «Скрипаль. Спецоперация «Скотланд-Ярда» (16+)
22.00 «Улика из прошлого». «Бриллианты для мафии. История одного убийства» (16+)

ЧТ

06.00, 06.30, 07.00, 07.30, 08.00, 08.30, 09.00, 09.30, 10.00, 10.30 Новости. Утро (0+)
06.10, 07.55, 08.25, 10.25, 19.35, 20.25, 01.35 «Спросите дядю Вову» (0+)
06.15, 07.40, 20.55, 01.40 «Простые дроби» (0+)
06.40, 08.40, 10.10, 19.40, 00.50 «Свидетель эпохи» (12+)
06.55, 08.55, 09.55, 13.55, 19.55, 01.55, 05.55 «Новгородский фотоальбом» (0+)
07.05 «Скажите, доктор» (16+)
08.10, 09.40 «Вне зоны-4» (16+)
22.50 «Улика из прошлого». «Туринская плащаница. Неопровержимое доказательство» (16+)
23.40 «СТАРШИНА» (12+)
01.25 «ЗЕРКАЛО ДЛЯ ГЕРОЯ» (12+)
03.40 «ДЕНЬ СВАДЬБЫ ПРИДЕТСЯ УТОЧНИТЬ» (12+)

ДОМ КИНО

06.30 «УБОЙНАЯ СИЛА» (16+)
10.15 «АФОНЯ» (12+)
11.55 «КОРОЛЕВА БЕНЗОКОЛОНКИ» (6+)
13.20 «СВАТЫ» (16+)
19.00 «САМАЯ ОБАЯТЕЛЬНАЯ И ПРИВЛЕКАТЕЛЬНАЯ» (12+)
20.35 «СТАРЫЙ НОВЫЙ ГОД» (12+)
23.15 «РУССКИЙ БИЗНЕС» (16+)
00.45 «ИСТОРИЯ АСИ КЛЯЧИНОЙ, КОТОРАЯ ЛЮБИЛА, ДА НЕ ВЫШЛА ЗАМУЖ» (12+)
02.30 «КОМПОЗИТОР ГЛИНКА» (6+)
04.20 «БОЙ С ТЕНЬЮ-3: ПОСЛЕДНИЙ РАУНД» (16+)

ТВ1

06.00 «СОЛДАТЫ-8» (12+)
06.45, 16.00, 19.00 «Дорожные войны» (16+)
12.00, 23.00 «Опасные связи» (18+)
13.00 «Идеальный ужин» (16+)
14.00 «ОПЕР ПО ВЫЗОВУ» (16+)
18.00, 05.20 «Улетное видео» (16+)
21.00 «Решала» (16+)
01.00 «Шутники» (16+)
01.30 «Дорожные войны». Лучшее (16+)
01.55 «Голые и смешные» (18+)
02.25 «КАК ИЗБЕЖАТЬ НАКАЗАНИЯ ЗА УБИЙСТВО-3» (18+)
03.05 «ПЯТНИЦКИЙ. ГЛАВА ВТОРАЯ» (16+)

НАШЕ НОВОЕ КИНО

01.30 «САМЫЙ ЛУЧШИЙ ДЕНЬ» (16+)
03.25 «ГУЛЯЙ, ВАСЯ!» (16+)
05.15 «ПОДАРОК С ХАРАКТЕРОМ» (12+)
06.55 «ЗАВОД» (16+)
09.05 «ГОГОЛЬ. НАЧАЛО» (18+)
11.05 «ЗАТМЕНИЕ» (12+)
12.40 «ГОРЬКО!» (16+)
14.40 «ГОРЬКО!-2» (16+)
16.30 «ТЕРРИТОРИЯ» (12+)
19.30 «ЛЕДОКОЛ» (12+)
21.50 «НЕСОКРУШИМЫЙ» (12+)
23.30 «ГОГОЛЬ. ВИЙ» (16+)

МИР

06.00, 22.45, 00.10 «ЗАКОН И ПОРЯДОК. ОТДЕЛ ОПЕРАТИВНЫХ РАССЛЕДОВАНИЙ» (16+)
07.50, 10.10 «КОДЕКС ЧЕСТИ» (16+)
10.00, 13.00, 16.00, 19.00, 00.00 Новости (12+)
13.15, 02.55 «Зал суда. Битва за деньги» (16+)
14.10, 01.20 «Дела семейные. Битва за будущее» (16+)
15.05, 02.05 «Дела семейные. Новые истории» (16+)
16.15, 00.55 «Такому мама не научит» (12+)
17.20, 19.20 «ВОЗВРАЩЕНИЕ МУХТАРА-2» (16+)
19.55 «Игра в кино» (12+)
20.40, 04.05 «ЗАКОН И ПОРЯДОК. ПРЕСТУПНЫЙ УМЫСЕЛ» (16+)
03.40 «Наше кино. История большой любви» (12+)
09.10 Сборник мультфильмов (0+)
10.40, 05.05 «ЧУЖОЕ ГНЕЗДО» (12+)
11.30, 17.20 Д/ф «Мой герой» (12+)
12.15, 20.30, 00.25 «Соседи» (12+)
12.40, 01.10 «Скажите, доктор» (16+)
13.05, 21.10 «СЛЕДСТВИЕ ЛЮБВИ» (12+)
14.00, 15.00, 16.00, 17.00, 18.00, 19.00, 20.00, 22.00, 00.00, 02.00 Новости дня (16+)
14.20, 15.20, 16.20 «ЗДРАВСТВУЙТЕ, Я ВАША ТЕТЯ!» (12+)
18.20, 19.20, 04.05 «БЕЛАЯ СТРЕЛА. ВОЗМЕЗДИЕ» (16+)
22.22, 02.25 «РАЗДОЛБАЙ» (16+)

TV1000

06.10, 17.40 «ОБЕЩАНИЕ» (16+)
08.45 «ЛА-ЛА ЛЕНД» (16+)
11.10 «ГОСТЬЯ» (16+)
13.30 «МАЛАВИТА» (16+)
15.35 «ГОЛОС МОНСТРА» (16+)
20.10 «ИНТУИЦИЯ» (12+)
21.50 «ЕШЬ, МОЛИСЬ, ЛЮБИ» (16+)
00.25 «АФЕРА ПО-АМЕРИКАНСКИ» (16+)
02.50 «РЕЗНЯ» (16+)
04.10 «СОЦИАЛЬНАЯ СЕТЬ» (16+)

ОТР
ОБЩЕСТВЕННОЕ ТЕЛЕВИДЕНИЕ РОССИИ

05.00, 11.05 «Прав!Да?» (12+)
05.55, 12.05 «Большая страна» (12+)
06.20 «Большая наука» (12+)
06.50 М/ф «Рекс-учитель» (0+)
07.00 «Домашние животные» с Григорием Манёвым (12+)
07.25, 16.45 «Вспомнить всё» (12+)
07.50, 17.10 Д/ф «Дело темное». «Убить Берию» (12+)
08.40 М/ф «Приключения Болека и Лёлека». «Каникулы у моря» (0+)
08.50 М/ф «Приключения Болека и Лёлека». «Маленькие огородники» (0+)
09.00 М/ф «Приключения Болека и Лёлека». «Ложный след» (0+)
09.10, 22.00 «СИНДРОМ ДРАКОНА» (12+)
12.00, 13.00, 15.00 Новости (12+)
12.30 «Гамбургский счёт» (12+)
13.10, 18.00 «ОТРажение» (12+)
15.10, 21.35 Д/ф «Загадочная планета» (12+)
15.40 «Медосмотр» (12+)
15.50, 23.50 Д/ф «Будущее уже здесь» (12+)
16.15 «Фигура речи» (12+)
21.05 «Моя история». Екатерина Гамова (12+)
00.15 «ОТРажение» (12+)
04.30 Д/ф «Российский гербарий». «Запретный плод» (12+)

СПАС

03.25, 13.00, 18.00 «Прямая линия. Ответ священника» (0+)
04.45, 23.50 «День Патриарха» (0+)
05.00 «Новый Завет» вслух» (0+)
05.15, 19.30 «Вся Россия» (0+)
05.30, 12.30 «Праздники». Преображение Господне (0+)
06.00, 17.00, 00.05 «Завет» (0+)
07.00, 02.25 «Встреча» (0+)
08.00 М/ф «Двенадцать месяцев» (0+)
09.00 М/ф «Топтыжка» (0+)
09.10 М/ф «Тараканище» (0+)
09.30, 10.00, 14.30 «Монастырская кухня» (0+)
10.30 «Соловки. Остров спасения. Небо на земле» (0+)
11.05 «Не верю!». Разговор с атеистом (0+)
12.45 «Общее дело». «Возрождение храмов Севера». Специальный проект телеканала «Спас» (0+)
15.00 «СТАРОМОДНАЯ КОМЕДИЯ» (0+)
19.40 «СЕРДЦА ЧЕТЫРЕХ» (0+)
21.30 «До самой сути» (0+)
22.30 «Как я стал монахом» (0+)
23.00 «Русские праведники». «Новомученики. Русская Голгофа» (0+)
01.05 «ПОДКИДЫШ» (0+)

1

05.00, 09.25 «Доброе утро» (12+)
09.00, 12.00, 15.00, 18.00, 03.00 Новости (12+)
09.55 «Модный приговор» (6+)
10.55 «Жить здорово!» (16+)
12.15, 17.00, 18.25, 00.25, 03.05 «Время покажет» (16+)
15.15 «Давай поженимся!» (16+)
16.00 «Мужское/Женское» (16+)
18.50 «На самом деле» (16+)
19.50 «Пусть говорят» (16+)
21.00 «Время» (12+)
21.30 «СУЧЬЯ ВОЙНА» (16+)
23.30 «Про любовь» (16+)
03.55 «Наедине со всеми» (16+)

РОССИЯ 1

05.00, 09.25 «Утро России» (12+)
09.00, 11.00, 14.00, 20.00 «Вести» (12+)
10.00 «О самом главном» (12+)
11.25, 14.25, 17.00, 20.45 «Вести. Местное время» (12+)
11.45 «Судьба человека» с Борисом Корчевниковым (12+)
12.50, 18.50 «60 минут» (12+)
14.45 «Кто против?» (12+)
17.25 «Андрей Малахов» (16+)
21.00 «ОСКОЛКИ» (12+)
00.25 «ДОКТОР РИХТЕР» (16+)
02.40 «ПОИСКИ УЛИК» (12+)
04.10 «СЕМЕЙНЫЙ ДЕТЕКТИВ» (12+)

РОССИЯ К

06.30 «Пешком...». Москва современная (6+)
07.00 Д/ф «Люди и камни эпохи неолита» (6+)
08.00, 23.35 «ВСЕ НАЧАЛОСЬ В ХАРБИНЕ» (6+)
08.45 «Театральная летопись». Сергей Юрский (6+)
09.15, 21.55 «МУР. 1944» (6+)
10.00, 15.00, 19.30, 23.15 Новости культуры (0+)
10.15 «История киноначальников, или Строители и перестройщики. 80-е годы» (6+)
11.00 «СИТА И РАМА» (6+)
12.35 «Полиглот» (6+)
13.20, 22.45 «Игры разума» (6+)
13.50 «Письма из провинции». Тутаев (Ярославская область) (6+)
14.15 «И Бог ночует между строк...» (6+)
15.10 «ЛЕДИ МАКБЕТ НАШЕГО УЕЗДА» (6+)
17.25 «2 Верник 2» (6+)
18.15 «Российские мастера исполнительского искусства». Александр Князев (6+)
19.45 «Письма из провинции». Деревня Прислониха (Ульяновская область) (6+)
20.15 «Спокойной ночи, малыши!» (0+)
20.30 Д/ф «Раскрывая секреты кельтских гробниц» (12+)
21.25 «Монолог в 4-х частях». Александр Калягин (12+)
00.20 «Российские мастера исполнительского искусства» (12+)
01.20 «ЗАПИСКИ ЭКСПЕДИТОРА ТАЙНОЙ КАНЦЕЛЯРИИ» (12+)
02.45 Густав Климт. «Золотая Адель» (12+)

НТВ

05.15, 03.05 «КОДЕКС ЧЕСТИ» (16+)
06.00 «Утро. Самое лучшее» (16+)
08.05 «МУХТАР. НОВЫЙ СЛЕД»
10.00, 13.00, 16.00, 19.00 «Сегодня» (16+)
10.20 «ЛЕСНИК» (16+)
13.20 «Чрезвычайное происшествие» (16+)
14.00, 16.30 «БАЛАБОЛ» (16+)
19.40 «ШЕФ. ИГРА НА ПОВЫШЕНИЕ» (16+)
23.40 «СВИДЕТЕЛИ» (16+)

Ералаш

06.00, 05.10 «Ералаш» (0+)
06.25 «Да здравствует король Джулиан!» (6+)
07.10 «Приключения Вуди и его друзей» (0+)
07.55 «Уральские пельмени». СмехBook (16+)
09.25 «ВОРОНИНЫ» (16+)
14.30 «ИВАНОВЫ-ИВАНОВЫ» (16+)
18.20 «УМРИ, НО НЕ СЕЙЧАС» (12+)
21.00 «КАЗИНО «РОЯЛЬ» (12+)
00.00 «КВАНТ МИЛОСЕРДИЯ» (16+)
02.00 «МАЛЬЧИШНИК-2. ИЗ ВЕГАСА В БАНГКОК» (18+)
03.35 «МАМОЧКИ» (16+)
04.25 «ДНЕВНИК ДОКТОРА ЗАЙЦЕВОЙ» (16+)

РЕН

05.00 «Засекреченные списки» (16+)
06.00, 11.00 «Документальный проект» (16+)
07.00 «С бодрым утром!» (16+)
08.30, 12.30, 16.30, 19.30, 23.00 Новости (16+)
09.00, 04.45 «Территория заблуждений» (16+)
12.00, 16.00, 19.00 Информационная программа «112» (16+)
13.00, 23.25 «Загадки человечества» (16+)
14.00 «Невероятно интересные истории» (16+)
15.00 «Неизвестная история» (16+)
17.00, 03.10 «Тайны Чапман» (16+)
18.00, 02.20 «Самые шокирующие гипотезы» (16+)
20.00 «ПОБЕГ ИЗ ШОУШЕНКА» (16+)
00.30 «ВОЙНА БОГОВ: БЕССМЕРТНЫЕ» (16+)

ТВ ЦЕНТР

06.00 «Настроение» (12+)
08.00 «Ералаш» (6+)
08.10 «Доктор И...» (16+)
08.45 «ПОСЛЕДНЯЯ ИНДУЛЬГЕНЦИЯ» (12+)
10.35 Д/ф «Вия Артмане. Гениальная притворщица» (12+)
11.30, 14.30, 17.50, 22.00, 00.00 «События» (12+)
11.50 «ОНА НАПИСАЛА УБИЙСТВО» (12+)
13.40 «Мой герой» (12+)
14.50 «Город новостей» (12+)
15.05 «ОТЕЦ БРАУН» (16+)
16.55 «Естественный отбор» (12+)
18.10 «БАРЫШНЯ И ХУЛИГАН» (12+)
20.05, 01.50 «ВСКРЫТИЕ ПОКАЖЕТ» (16+)
22.30 «Линия защиты». «Синдром Плюшкина» (16+)
23.05 «Прощание». Трус, Балбес и Бывалый (16+)
00.35 «Петровка, 38» (16+)
00.55 «Приговор». «Березовский против Абрамовича» (16+)
03.25 «ПОДРОСТОК» (12+)
04.40 Д/ф «Джек и Джеки. Проклятье Кеннеди» (12+)
05.20 Д/ф «Личные маги советских вождей» (12+)

5 ПЕТЕРБУРГ - 5 КАНАЛ

05.00, 09.00, 13.00, 18.30, 03.25 «Известия» (12+)
05.20, 06.00, 06.50, 07.50, 08.50, 09.25, 10.05, 11.00, 12.00 «СМЕРТЬ ШПИОНАМ». «КРЫМ» (16+)
13.25, 14.10, 15.05, 15.55, 16.45, 17.40 «ГЛУХАРЬ. ВОЗВРАЩЕНИЕ» (16+)
19.00, 19.50, 20.40, 21.30, 22.20, 23.05, 00.25 «СЛЕД» (16+)
00.00 «Известия». Итоговый выпуск (12+)
01.10, 01.50, 02.20, 02.50, 03.30, 03.55, 04.30 «ДЕТЕКТИВЫ» (16+)

ТНТ

07.00, 07.30, 08.00, 08.30 «ТНТ. Gold» (16+)
09.00 «Дом-2. Lite» (16+)
10.15 «Дом-2. Остров любви» (16+)
11.30 «Бородина против Бузовой» (16+)
12.30 «Спаси свою любовь» (16+)
13.30, 14.00, 14.30, 20.00, 20.30 «САШАТАНЯ» (16+)
15.00, 15.30, 16.00, 16.30 «УНИВЕР» (16+)
17.00, 17.30, 18.00, 18.30, 19.00, 19.30 «ИНТЕРНЫ» (16+)
21.00 «Однажды в России» (16+)
22.00 «Где логика?» (16+)
23.00 «Дом-2. Город любви» (16+)
00.05 «Дом-2. После заката» (16+)
01.05, 02.05 «Stand Up» (16+)
03.00, 03.55, 04.45 «Открытый микрофон» (16+)
05.35, 06.05, 06.30 «ТНТ. Best» (16+)

МАТЧ!

06.00 «Вся правда про...» (12+)
06.30 «Ген победы» (12+)
07.00, 08.55, 11.20, 13.55, 16.00, 17.25 Новости (12+)
07.05, 11.25, 16.25, 20.00, 23.55 «Все на Матч!». Аналитика. Интервью. Эксперты (12+)
09.00, 16.05 «КХЛ. Лето. Live» (12+)
09.20 Футбол. Кубок Либертадорес. 1/4 финала. «Гремио» (Бразилия) — «Палмейрас» (Бразилия) (0+)
11.55, 14.00 Футбол. Лига чемпионов. Раунд плей-офф (0+)
16.55 «Футбольная Европа. Новый сезон» (12+)
17.30 Смешанные единоборства. One FC. Джорджио Петросян против Джо Наттвута. Джабар Аскеров против Сами Сана. Трансляция из Таиланда (16+)
19.30 «Максим Дадашев. Сражаться до конца» (16+)
21.00 «Спартак» — ЦСКА. Live» (12+)
21.20 «Все на футбол!» (12+)
21.50 Футбол. Лига чемпионов. Раунд плей-офф. Прямая трансляция (0+)
00.25 Стрельба стендовая. Кубок мира. Скит. Женщины. Финал. Трансляция из Финляндии (0+)
01.10 Футбол. Кубок Либертадорес. 1/4 финала. «ЛДУ Кито» (Эквадор) — «Бока Хуниорс» (Аргентина). Прямая трансляция (0+)
03.10 «Команда мечты» (12+)
03.25 Футбол. Кубок Либертадорес. 1/4 финала. «Фламенго» (Бразилия) — «Интернасьонал» (Бразилия). Прямая трансляция (0+)
05.25 «Утомлённые славой» (16+)

РОССИЯ 24 ВЕЛИКИЙ НОВГОРОД

15.00, 19.30, 21.00 «Вести — Великий Новгород» (12+)
15.20, 19.50, 21.20 «Интервью» (12+)

ТВ3

06.00 Мультфильмы (0+)
09.20, 09.55, 10.30, 17.35, 18.10 «СЛЕПАЯ» (16+)
11.00, 11.30, 16.00, 16.30 «Гадалка» (16+)
12.00, 13.00, 14.00 «Не ври мне» (12+)
15.00 «Мистические истории» (16+)
17.00 «Знаки судьбы» (16+)
18.40, 19.30, 20.25 «КОСТИ» (12+)
21.15, 22.10 «НАПАРНИЦЫ» (12+)
23.00 «ГЛОБАЛЬНАЯ КАТАСТРОФА» (12+)
01.00, 01.30, 02.00, 02.45, 03.15, 03.30, 04.00, 04.30, 04.45, 05.15, 05.45 «ЧТЕЦ» (12+)

ДОМАШНИЙ

06.30 «Почему он меня бросил?» (16+)
07.30 «По делам несовершеннолетних» (16+)
08.30 «Давай разведемся!» (16+)
09.35, 05.25 «Тест на отцовство» (16+)
10.35, 03.45 «РЕАЛЬНАЯ МИСТИКА» (16+)
12.35, 01.50 «ПОНЯТЬ. ПРОСТИТЬ» (16+)
14.55 «ЖЕНИТЬ НЕЛЬЗЯ ПОМИЛОВАТЬ» (16+)
19.00 «ШКОЛА ДЛЯ ТОЛСТУШЕК» (16+)
23.15 «ЛАСТОЧКИНО ГНЕЗДО» (16+)
06.10 «6 кадров» (16+)
06.20 «Удачная покупка» (16+)

ТЕЛЕКАНАЛ ЗВЕЗДА

08.00, 13.00, 18.00, 21.50 Новости дня (12+)
08.20, 09.20, 10.05, 13.15, 14.05 «МАЙОР ПОЛИЦИИ» (16+)
10.00, 14.00 Военные новости (12+)
18.35 «Равновесие страха. Война, которая осталась холодной» (12+)
19.15 «Секретная папка». «Пираты XXI века» (12+)

ЧЕ

06.00, 06.30, 07.00, 07.30, 08.00, 08.30, 09.00, 09.30, 10.00, 10.30 Новости. Утро (0+)
06.10, 07.55, 08.25, 10.25, 19.35, 20.25, 01.35 «Спросите дядю Вову» (0+)
06.15, 07.40, 01.40 «Простые дроби» (0+)
06.40, 08.40, 10.10, 19.40, 00.50 «Свидетель эпохи» (12+)
06.55, 08.55, 09.55, 13.55, 19.55, 01.55, 05.55 «Новгородский фотоальбом» (0+)
07.05, 12.40, 01.10 «Скажите, доктор» (16+)
08.10, 09.40 «Вне зоны-4» (16+)
09.10 Сборник мультфильмов (0+)
10.40, 05.05 «ЧУЖОЕ ГНЕЗДО» (12+)
11.30, 17.20 Д/ф «Мой герой» (12+)
12.15, 20.30, 00.25 «Соседи» (12+)
13.05, 21.10 «СЛЕДСТВИЕ ЛЮБВИ» (12+)
14.00, 15.00, 16.00, 17.00, 18.00, 19.00, 20.00, 22.00, 00.00, 02.00 Новости дня (16+)
14.20, 15.20, 16.20 «РАЗДОЛБАЙ» (16+)
18.20, 19.20, 04.05 «БЕЛАЯ СТРЕЛА. ВОЗМЕЗДИЕ» (16+)
22.22, 02.25 «ДЕВЯТЬ СЕМЬ СЕМЬ» (12+)
20.05 «Секретная папка». «Диверсия с золотым прикрытием» (12+)
21.00 «Секретная папка». «Чапай. Подлинная история комдива» (12+)
22.00 «Секретная папка». «Главный голос страны. Тайна Левитана» (12+)
22.50 «Секретная папка». «Тайна Сталинграда. Чего не знал Гитлер» (12+)
23.40 «ПРЯЧЬСЯ» (16+)
01.20 «ГДЕ 042?» (12+)
02.35 «ЗАБУДЬТЕ СЛОВО «СМЕРТЬ» (6+)
03.55 «СТАРШИНА» (12+)
05.30 «РАЗВЕДЧИКИ» (12+)

ДОМ КИНО

06.30 «УБОЙНАЯ СИЛА» (16+)
10.35 «ЭКИПАЖ» (12+)
13.20 «СВАТЫ» (16+)
19.00 «СПОРТЛОТО-82» (6+)
20.40 «ЗЕМЛЯ САННИКОВА» (6+)
22.30 «У САМОГО ЧЁРНОГО МОРЯ» (6+)
00.00 «СТО ДНЕЙ ПОСЛЕ ДЕТСТВА» (12+)
01.40 «ЕМЕЛЬЯН ПУГАЧЁВ» (12+)
04.15 «БЕЗЫМЯННАЯ ЗВЕЗДА» (12+)

ЧЕ

06.00 «СОЛДАТЫ-8» (12+)
06.45, 16.00, 19.00 «Дорожные войны» (16+)
12.00, 23.00 «Опасные связи» (18+)
13.00 «Идеальный ужин» (16+)
14.00 «ОПЕР ПО ВЫЗОВУ» (16+)
18.00, 05.20 «Улетное видео» (16+)
21.00 «Решала» (16+)
01.00 «Шутники» (16+)
01.30 «Дорожные войны». Лучшее (16+)
02.00 «Голые и смешные» (18+)
02.25 «КАК ИЗБЕЖАТЬ НАКАЗАНИЯ ЗА УБИЙСТВО-3» (18+)
03.05 «ПЯТНИЦКИЙ. ГЛАВА ВТОРАЯ» (16+)

НАШЕ НОВОЕ КИНО

01.25 «ДЖЕНТЛЬМЕНЫ, УДАЧИ!» (12+)
03.30 «НОВАЯ ЗЕМЛЯ» (18+)
05.50 «НЕУЛОВИМЫЕ» (16+)
07.30 «НЕУЛОВИМЫЕ: ПОСЛЕДНИЙ ГЕРОЙ» (16+)
09.00 «ГОГОЛЬ. ВИЙ» (16+)
10.55 «ЛЕДОКОЛ» (12+)
13.15 «ПРИТЯЖЕНИЕ» (12+)
15.40 «ЗАТМЕНИЕ» (12+)
17.15 «МОНАХ И БЕС» (12+)
19.30 «ГЕНА-БЕТОН» (16+)
21.10 «КАМЕННАЯ БАШКА» (16+)
23.00 «ГОГОЛЬ. СТРАШНАЯ МЕСТЬ» (16+)

МИР

06.00, 22.45, 00.10 «ЗАКОН И ПОРЯДОК. ОТДЕЛ ОПЕРАТИВНЫХ РАССЛЕДОВАНИЙ» (16+)
07.50, 10.10 «КОДЕКС ЧЕСТИ» (16+)
10.00, 13.00, 16.00, 19.00, 00.00 Новости (12+)
13.15, 02.55 «Зал суда. Битва за деньги» (16+)
14.10, 01.25 «Дела семейные. Битва за будущее» (16+)
15.05, 02.10 «Дела семейные. Новые истории» (16+)
16.15, 00.55 «Такому мама не научит» (12+)
17.20, 19.20 «ВОЗВРАЩЕНИЕ МУХТАРА-2» (16+)
19.55 «Игра в кино» (12+)
20.40, 04.10 «ЗАКОН И ПОРЯДОК. ПРЕСТУПНЫЙ УМЫСЕЛ» (16+)
03.45 «Держись, шоубиз!» (16+)

TV1000

06.10, 17.55 «БОЙФРЕНД ИЗ БУДУЩЕГО» (16+)
08.35 «ЕШЬ, МОЛИСЬ, ЛЮБИ» (16+)
11.25 «АФЕРА ПО-АМЕРИКАНСКИ» (16+)
14.00 «ИНТУИЦИЯ» (12+)
15.40 «СОЦИАЛЬНАЯ СЕТЬ» (16+)
20.10 «ЛЮДИ В ЧЁРНОМ-2» (12+)
21.50 «СЕМЕЙКА КРУДС» (6+)
23.40 «БЕЛФЕГОР — ПРИЗРАК ЛУВРА» (12+)
01.25 «СВЕТСКАЯ ЖИЗНЬ» (18+)
03.05 «ОСТОРОЖНО, ДВЕРИ ЗАКРЫВАЮТСЯ!» (16+)
04.45 «ГРЯЗНЫЕ ТАНЦЫ-2: ГАВАНСКИЕ НОЧИ» (16+)

ОТР

05.00, 11.05 «Прав!Да?» (12+)
05.55, 12.05 «Большая страна» (12+)
06.20 «Большая наука» (12+)
06.50 М/ф «Рекс-укротитель» (0+)
07.00 «Домашние животные» с Григорием Манёвым (12+)
07.25, 16.45 «Вспомнить всё» (12+)
07.50, 17.10 Д/ф «Дело темное». «Дневник убийцы Кирова» (12+)
08.40 М/ф «Приключения Болека и Лёлека». «Ковбой и индейцы» (0+)
08.50 М/ф «Приключения Болека и Лёлека». «Игра в прятки» (0+)
09.00 М/ф «Приключения Болека и Лёлека». «Летние маршруты» (0+)
09.10, 22.00 «СИНДРОМ ДРАКОНА» (12+)
12.00, 13.00, 15.00 Новости (12+)
12.30 «Гамбургский счёт» (12+)
13.10, 18.00 «ОТРажение» (12+)
15.10, 21.35 Д/ф «Святыни Кремля». «Цитадель нации» (12+)
15.40 «Медосмотр» (12+)
15.50, 23.50 Д/ф «Будущее уже здесь» (12+)
16.15 «Фигура речи» (12+)
21.05 «Моя история». Гарик Сукачев (12+)
00.15 «ОТРажение» (12+)
04.30 Д/ф «Российский гербарий. Картошка» (12+)

СПАС

03.25, 13.00, 18.00 «Прямая линия. Ответ священника» (0+)
04.45, 23.50 «День Патриарха» (0+)
05.00 «Новый Завет» вслух» (0+)
05.15 «Тайны сказок» (0+)
05.30 «В поисках Бога» (0+)
06.00, 17.00, 00.05 «Завет» (0+)
07.00, 12.00, 02.25 «Встреча» (0+)
08.00 М/ф «Волшебный магазин» (0+)
08.40 М/ф «Кошкин дом» (0+)
09.20 М/ф «Три медведя» (0+)
09.30, 10.00, 14.30 «Монастырская кухня» (0+)
10.30 «Небо на земле». Иоанно-Богословский Иоанновский монастырь (0+)
11.05 «Русские праведники». «Новомученики. Русская Голгофа» (0+)
15.00 «СЕРДЦА ЧЕТЫРЕХ» (0+)
19.30 «Вся Россия» (0+)
19.45 «Петербургские заступники». Профессор Николай Покровский (0+)
20.10, 01.05 «ОБРАТНОЙ ДОРОГИ НЕТ» (0+)
21.30 «До самой сути» (0+)
22.30 «Как я стал монахом» (0+)
23.00 Д/ф «Тайна Ноева ковчега» (0+)

Людмила ДАНИЛКИНА

Знак Калиты

Когда само название деревни означает «денежный мешок», грех не открыть в ней доходное дело

Будучи в командировке в Демянске, купила в местном магазине небольшую коробку конфет. Прочитав информацию на этикетке, была удивлена — оказалось, что продукт выпускает демянский фермер...

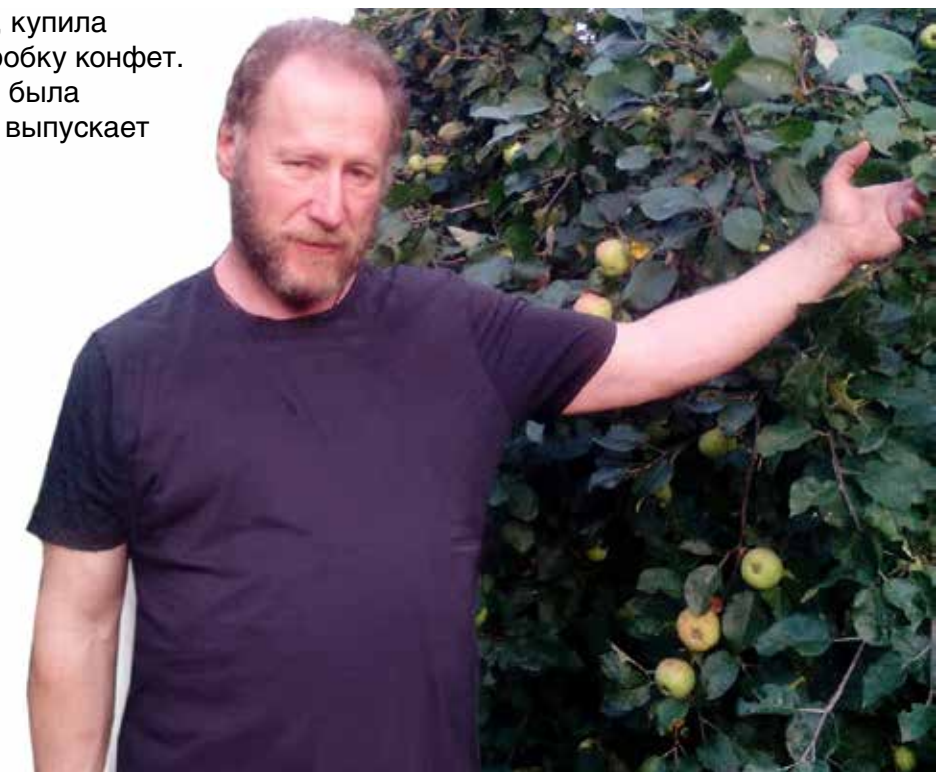

Александр Тарутин: «Этот год богат на яблоки. Мы из них делаем чипсы»

— Я — москвич, — отрекомендовался Александр ТАРУТИН. — Хотя нет, не совсем так: предки из Бологого, что, в общем-то, недалеко от Новгородчины. Как меня, столичного жителя, занесло в деревню Калиты Демянского района? Друзья пригласили погостить к себе на дачу. И так мне места приглянулись, что тоже решил обзавестись здесь домиком. Но довольно быстро наскучило просто так время от времени приезжать по бездорожью, чтобы несколько дней пожить в тиши у реки, захотелось к чему-то приложить голову и руки. Вспомнил, что дед всегда мечтал о своей пасеке. Вот я и решил его мечту исполнить.

— А на тот промежуток времени у вас был опыт сельского предпринимательства?

— Никакого. Хотя в бизнесе я давно — руководил заводом ЖБИ, пластмассовых изделий. Но до того как в Демянском районе взял в аренду землю под пасеку, об аграрной отрасли знал очень мало. Ну а когда новичок берется за дело, без проблем, как правило, не обходится. Купил пчелопакеты, разместил на участке, а они замерзли, потому что меня, дилетанта, обманули, продав южных пчел.

Начал всё заново, постепенно вникая в технологию. И был период, когда 200 ульев стояло на пасеке. Сейчас — 69. В последние три года северо-западная погода сказывается на урожае меда. И еще человеческий фактор — куда ж без него! Признаюсь, нелегко найти толковых, исполнительных работников. Пить новгородские мужики стали меньше, что радует, а вот исправно делать дело готовы далеко не все.

Первые несколько лет жил на два региона — в Москве я еще преподавал экономические дисциплины студентам вуза. Но в прошлом году принял решение полностью посвятить себя фермерскому хозяйству — перебрался в Калиты, оформил КФХ с таким же названием.

— Александр Леонидович, но вы ведь не остановились только на меде?

— Проблем со сбытом меда, в общем-то, нет: продукт берет сеть столичных ресторанов. Но не раз и не два сталкивался с ситуацией, когда, предлагая магазинам мед, получал в лучшем случае вежливый отказ, а то и откровенно равнодушное отношение, мол, не будем связываться с таким малым объемом. И возникла мысль увеличить ассортимент за счет конфет и прочих лакомств на основе меда.

— Но конфетами сегодня вряд ли кого удивишь?

> Следующим шагом станет создание кооператива. Многие демянские фермеры согласны обьединить усилия в производстве и реализации, совместно используя имеющееся у всех членов кооператива оборудование, технику. Ведь те же аппараты для сушки яблок можно загружать, скажем, грибами. А когда под контролем полный цикл, можно подумать и о вариантах кооперативной торговли.

— Верно. Однако если предлагаешь уникальный продукт, то вполне можно конкурировать на рынке. Мы делаем конфеты без сахара, используем только натуральные ингредиенты. Цех запустили год назад в Москве. За это время отработали рецептуру десяти видов конфет, в массовое производство пошли пока, правда, четыре наименования. Из лакомств покупателю больше нравится мед с грецкими орехами и яблочными чипсами. Да, наш сладкий товар — не из дешевого сегмента, но спрос растет, поскольку всё больше людей — за здоровое питание.

— Вы зарегистрировали КФХ в Демянском районе Новгородской области, а конфетный цех запустили в Москве. Почему?

— Год назад это было оправданно, потому что в столице не проблема найти нужное помещение, отвечающее требованиям, предъявляемым к производству. При этом есть, конечно, и минусы. В первую очередь — дорогая аренда и притязания москвичей на очень высокую зарплату.

Хочу сказать, что официально став фермером, пересмотрел концепцию своего дела. Будет несколько небольших пасек в разных регионах страны. Так, к слову сказать, было заведено в советские времена: пчелосемьям давали развиться в южных краях, а потом перевозили их в другие широты. У меня сейчас под Самарой пасека на 200 ульев. Под Демянском как была, так и останется, но не крупная. Территориальный разброс помогает еще и потери минимизировать в случае, если на севере в сезон не повезет с погодой, как в этом году, что, естественно, снижает объем меда. Зато там, где тепло, ожидается хороший прибыток.

Что же касается конфетной линии, то уже почти всё готово к переезду под Демянск. Спасибо администрации района, специалисты которой помогли мне быстро подобрать и приобрести подходящий комплекс строений в деревне Пески. В прошлом в них размещалась школа, после закрытия которой здания стали приходить в негодность, разрушаться. Одно из них уже почти отремонтировано. Второе требует больших усилий и финансов, которые намерен получить, привлекая частные столичные инвестиции. Кроме того, рядом с этими зданиями сейчас ставится модульный ангар — под линию по переработке жимолости и яблок.

— Именно под плантацию жимолости и её последующую переработку вы и получили из бюджета Новгородской области грант в один миллион рублей?

— Получило мое крестьянско-фермерское хозяйство. От общей суммы проекта в более чем 15 млн рублей размер гранта, конечно, не очень внушительный, но с этими деньгами однозначно удастся сделать больше. Да, предполагаю выращивать жимолость, из которой потом будем делать начинку для конфет и джемы.

Фото из архива Александра Тарутина

Медовый товар на ярмарках, по словам фермера, расходится очень быстро

> В случае с медовыми сладостями самое слабое звено — это человеческий фактор. Поэтому на плантации жимолости полив и внесение удобрений будут производиться в автоматическом режиме — без непосредственного участия людей.

Помимо этого планируем свои яблочные чипсы производить, которые, как я уже говорил, тоже идут в наши сладости. Именно для подготовки сырья поставили в Песках еще и модульный ангар — купленный комплекс зданий бывшей школы — с деревянными перекрытиями, и там точно не будешь мыть яблоки да жимолость.

— КФХ «Калиты» производит и перерабатывает сырье. Возникает вопрос реализации готовой продукции?

— Как экономист скажу, что в идеале должна быть полная цепочка: производство, переработка, сбыт и воспитание потребителя. В прошлом году выпустили пять тысяч коробок конфет. В этом намерены сделать уже 20 тысяч. При полной же загрузке производства в Песках с конвейера будут сходить 50 тысяч готовых к продаже упаковок натуральных сладостей. Плюс яблочные чипсы, джемы, лакомства на основе меда.

Понятно, что поскольку ранее цех базировался в Москве, то там и реализовывалась большая часть товара. Сейчас идет поиск партнеров в Новгородской области. Так, конфеты, которые, к слову, тоже носят название «Калиты», и еще «Княжнегорские» — по наименованию древнего городища, что близ Песков находится, продаются в местной торговой сети. Часть товара уходит в Любытинский район и в Старорусский — в одну из туристических фирм. В ближайших планах — торговые точки Великого Новгорода.

— Вы говорите, что в идеале нужно осуществлять полный цикл — от выращивания сырья до воспитания покупателя и доставки ему товара. А это под силу одному небольшому крестьянско-фермерскому хозяйству?

— Нет. Поэтому следующим шагом станет создание кооператива. По этому поводу я вел переговоры с фермерами Демянского района, и многие согласны объединить усилия в производстве и реализации, совместно используя имеющееся у всех членов кооператива оборудование, технику. Ведь те же аппараты, которые мы в цеху запускаем для сушки яблок, можно загружать, скажем, грибами. А когда под контролем полный цикл, можно подумать и о вариантах кооперативной торговли, например, о магазине на колесах или фирменных ларьках.

— Вы как экономист наверняка просчитали возможные риски проекта и его окупаемость...

— Точно сказать, на каком этапе обнаружатся подводные камни, невозможно, однако можно всё же предположить — с большой долей вероятности. В случае с медовыми сладостями самое слабое звено — это человеческий фактор. Поэтому на плантации жимолости полив и внесение удобрений будут производиться в автоматическом режиме — без непосредственного участия людей. По моим расчетам, полностью проект окупится через четыре года после его запуска в 2018 году. И пока всё идет по плану.

— Так когда же конфеты КФХ Тарутина начнут выпускаться в Демянском районе?

— До конца августа запустим линию. И уже в ноябре демянские натуральные медовые сладости я представлю на главной выставке Северо-Запада в сфере продовольственной торговли «Питерфуд».

14 августа 2019 года
№ 7 (4871)

Полосу подготовила

Анна МЕЛЬНИКОВА

Больничная перестройка

В 2019 году в Новгородской области будет отремонтировано более 30 медучреждений

До конца этого года 18 подразделений медицинских организаций области получат на капитальный ремонт финансирование из Резервного фонда Президента России. Ещё 14 будут приведены в порядок за счёт средств национального проекта «Здравоохранение», регионального бюджета и спонсоров. Общая сумма ремонтов составит более 200 млн рублей.

Сметы составлены

Для того чтобы отслеживать ситуацию, связанную с подготовкой проектно-сметной документации, а также осуществлять контроль за выполнением графика строительных работ, при региональном минздраве была организована рабочая группа, состоящая из инженеров и строителей.

— Во время ремонтов надо быть готовым к любым неожиданностям, — рассказал её руководитель Александр ЗАХАРОВ. — Если медучреждение расположено в здании, являющемся памятником архитектуры, то к строителям могут возникнуть дополнительные требования. Сложно работать с постройками 1930-х годов, в некоторых встречается алюминиевая электропроводка, которая не предназначена для того, чтобы выдерживать нагрузку современного медицинского оборудования. И хотя ко всем объектам составляются «дорожные карты», иногда невозможно избежать обстоятельств, из-за которых срок завершения ремонтов откладывается.

И всё же есть одно принципиальное условие: объекты, претендующие на средства резервного фонда, должны быть отремонтированы до конца этого года.

Фото Надежды МАРКОВОЙ

В Крестецкой ЦРБ ремонт идёт на средства спонсора. Когда работы будут завершены, в бывшем терапевтическом разместится детское отделение

Что называется, на низком старте — Новгородский клинический специализированный центр психиатрии, где наконец-то будет приведён в порядок двухэтажный корпус детского отделения: областная больница, там отремонтируют отделение реанимации; областная детская больница, здесь средства госказны потратят на капитальный ремонт входной группы запасного выхода, а также на восстановление гидроизоляции фундамента.

Однако не обошлось без фальстарта. Пришлось расторгнуть договор с подрядчиком, выигравшим аукцион на проведение ремонта в Новгородском врачебно-физкультурном диспансере, но так к нему и не приступившим. Начальная сумма контракта составляла 9,6 млн рублей. Но в результате торгов она была снижена почти на два миллиона рублей. И когда подрядчик, кстати, не имеющий собственных строительных бригад, на месте оценил, что ему предстоит сделать, а именно — ремонт двух этажей и вентиляционную систему здания, растерялся. Его субподрядчики просто отказались за предложенную цену проводить ремонт. Повторный аукцион, по информации областного минздрава, пройдёт не позднее 20 августа.

У всех медицинских организаций, которые в 2019 году подали заявки на участие в федеральной программе, несколькими годами ранее уже был сформирован пакет необходимых документов. И сейчас у главных врачей есть возможность решить бытовые и коммунальные проблемы своих учреждений. Например, когда завершится масштабная реконструкция четырёхэтажного медицинского корпуса в областном центре на улице Яковлева, 18, с преображением фасада и внутренних помещений — на эти цели выделено почти 23 млн рублей, Новгородский областной наркологический диспансер «Катарсис» помимо своего детского отделения сможет разместить там специалистов отделения медицинской профилактики, которые переедут из старенького здания на Хутынской.

Помогут спонсоры

Перестройка отделений больниц и поликлиник необходима для того, чтобы они в полной мере отвечали современным требованиям оказания медицинской помощи, а в некоторых случаях помогали реализации пилотных проектов в сфере здравоохранения. Так, в отремонтированном противотуберкулезном санатории «Велебицы» специализированного центра фтизиопульмонологии будет открыто первое в России подразделение паллиативной фтизиатрической помощи. Оно будет предназначено для пациентов, страдающих туберкулёзом с множественной лекарственной устойчивостью и имеющих другие соматические заболевания.

Шимская, Хвойнинская, Окуловская, Пестовская, Крестецкая, Новгородская, Парфинская районные больницы будут отремонтированы на средства инвесторов — крупных частных организаций. Подобный опыт не новый, его можно сравнить с существовавшей когда-то шефской помощью предприятий.

В тех районах, где бизнесменов, готовых пожертвовать деньги на медицину, не оказалось, средства на ремонты больниц запланированы в областном бюджете. В Мошенском помимо ремонта первого этажа в больнице установят уличный подъёмник для маломобильных посетителей. В Марёве будет обустроена регистратура по принципу «бережливого производства». В Демянске отремонтируют отделение хирургии.

Между тем в области нашлось медучреждение, которое на собственные средства проведет ремонт: маленькая Поддорская больница поможет своему филиалу — Холмской ЦРБ. Там после ремонта откроется отделение сестринского ухода на 10 коек.

Антонина САВОЛЮК, министр здравоохранения Новгородской области:

— В начале этого года были подсчитаны доходы и расходы медицинских учреждений. Стало очевидно, что избыточные траты связаны с содержанием зданий — это коммуналка, непродуманные логистические связи между отделениями одной организации. Объединение в одном строении нескольких подразделений приведёт к значительной экономии. Помощь в строительных работах больницам оказывают инвесторы. В последние годы в регионе сложилась хорошая практика сотрудничества между медицинскими организациями и бизнесом. Когда в районе поддерживается инфраструктура, в том числе и в системе здравоохранения, у людей, работников предприятий не возникает желания куда-то переехать.

Обновление по брендбуку

Ремонт в подразделениях Центральной городской клинической больницы должен завершиться к концу года

Теперь у детской поликлиники № 1 Великого Новгорода можно комфортно припарковать не только детскую коляску, но и автомобиль. Ранее найти свободное место рядом с медицинской организацией было весьма проблематично. Впрочем, это не единственное изменение, случившееся с поликлиникой в последнее время. В рамках капитального ремонта удалось обновить фасад её здания, закрыть арочные проёмы колясочной пластиковыми витринами, чтобы уберечь коляски от осадков, уложить резиновое покрытие на ступеньках крыльца для безопасности детей, преобразить регистратуру по стандартам «бережливого производства», отремонтировать лестницы и многое другое. На днях здесь подключат терминал по выдаче талонов.

— Первоначально контракт на ремонт поликлиники составлял около шести миллионов рублей. Это деньги областного бюджета. В результате торгов удалось сэкономить почти полмиллиона рублей, — рассказал и.о. главного врача ЦГКБ Алексей ТАРАСОВ. — При составлении плана ремонтно-строительных работ учитывали пожелания родителей. И подрядчик с задачей справился. Контрольную вырубку из асфальтового полотна я оценивал лично.

Поликлиника на набережной Александра Невского стала первой среди подразделений ЦГКБ, где ремонт в этом году уже подошёл к своему завершению. Сейчас к нему готовятся здания детской стоматологической поликлиники, детской поликлиники № 3 и актовый зал клиники № 1 (бывшая «Азот»), на площадях которого разместится городской Центр телемедицины. По словам руководителя больницы, все три объекта, как требует 44-ФЗ, проходят этап электронного аукциона. По условиям контрактов со своим заданием подрядчики должны справиться до конца этого года.

Самая большая сумма предусмотрена на ремонт детской поликлиники на улице Германа — 9,3 млн рублей. Главным образом стройка затронет первый этаж: все окна заменят на металлопластиковые, будут установлены новые двери кабинетов, обновится входная группа. Регистратура тоже перейдёт на формат «бережливого производства». На время ремонта специалистам для приёма маленьких пациентов найдут другие помещения в поликлинике.

Как пояснил Алексей Тарасов, в ЦГКБ стараются все строительные работы проводить в соответствии с принятым в больнице брендбуком — специальным документом, в котором указан единый образец для всех подразделений. Так, он определяет, какими должны быть в них напольные покрытия, цвет стен, система навигации для пациентов и многое другое. Единая концепция, с одной стороны, делает поликлиники удобными для пациентов, с другой — администрация больницы более точно и экономно сможет рассчитать суммы расходов на ремонт.

Консилиумы на расстоянии

Финансирование на организацию городского Центра телемедицины поступит из средств национального проекта «Здравоохранение». Главной задачей Центра станет помощь врачам районных больниц, которые не всегда имеют возможность провести комплексную диагностику своих пациентов.

Максимальная цена контракта на ремонт помещения под будущий Центр составляет 7,7 млн рублей. К концу августа станет известен подрядчик. После окончания ремонта будут закуплены оборудование и программное обеспечение, чтобы информация о пациенте передавалась по защищённым каналам связи.

Проведение видеоконференций позволит медикам на периферии получать от врачей ЦГКБ, например, рекомендации по выбору оптимальной тактики лечения.

— Регламент взаимодействия Центра с районами ещё предстоит разработать, — сообщил Алексей Тарасов. — Телемедицина заменит банальные звонки по телефону. Она исключит ситуации, когда по какой-то причине врач не берёт трубку и не выходит на связь. В будущем городской Центр подключат к областному сегменту телемедицины.

Василий ДУБОВСКИЙ

Игра в классики

Из жизни маленькой деревни с большой дороги

Сколько раз ездил от новгородских равнин к валдайским холмам — столько и проезжал мимо деревни Вины. Ягоды-грибы у обочин, заброшенные, умоляющие о сносе дома... Они хоть и в явном меньшинстве, но в достаточном количестве, чтобы влиять на федерально-магистральный вид.

МЕСТНЫЕ легенды предсказуемо про вино и вину. Якобы ехали купцы через мост и потеряли бочку. И так им жалко ее было, что речку с деревней в память о том поименовали. Есть версия про опальных новгородцев, навеянная тысячелетними жальниками да правежом XVI века от Ивана Грозного. В общем, без вина виноватые.

Деревня как деревня. Ничуть не больше похожа на «выселки», чем любая другая у трассы. Хоть любую Винами и называй. Только кого и перед кем? И так веками...

Я опять проехал мимо. Еще не зная, что остановлюсь тут на обратном пути, чтобы погреться у очага. Ну, не буквально, среди лета — у печки. Берите больше — я про очаг культуры.

— А что, сегодня мероприятие какое-то? — поинтересовался здешний житель. — Понедельник же...

Оказалось, живет в двух домах от ДК. А мы крутились взад-вперед по улице Центральной. Умела же советская власть давать названия — ну-ка, краеведы, поведайте нам легенду! Центральная, она же — кусок трассы. ДК чуть в сторонке, съезд малоприметный. Внутри здания неожиданно тихо.

Что значит для села ДК? То и значит, что в Винах живут не для того, чтобы горожанам грибы собирать. Имеют право на отдых, на увлечения-развлечения. И даже, не побоюсь этого слова, на мероприятия. Это только кажется, будто дома культуры — чисто советское наследство. А посиделки, вечорки? Чем не кружки по интересам?

Клуб в Винах — это еще и библиотека. Причем в одном помещении с бильярдной, охотно посещаемой местными мужчинами. В порядке отдыха от дневных трудов.

МЕЖДУ ТЕМ такого учреждения — удовольствия ради и пользы для — в деревне могло не быть, и давно уже. В начале «нулевых» у винского ДК тот еще был видок. Кому-то из чиновников он даже напоминал авгиевы конюшни.

Тогда-то и занялась здешним очагом культуры Елена БУГРИНА. Елена Викторовна, будучи по происхождению ленинградкой, имея хорошую работу, должность, что называется, не вписалась в перемены 1990-х. Оставив Северную столицу, переехала в Вины, где у нее был прикуплен домик. Дачница превратилась в крестьянку (или фермершу — кому как нравится), ее выдвинули в депутаты поселения. Клуб стал для Бугриной этаким депутатским наказом, потом и рабочим местом. Елена Викторовна там директором, ее дочь Виктория — менеджером.

Фото Василия ДУБОВСКОГО

У Виктории Никитиной *(на снимке – с дочерью Ариной),* что ни день – «Чехарда»

— А как приеду в Лякову, на «Старообрядческое подворье», — говорит она, — то становлюсь аниматором. Я там участвую в программах для туристов.

Плюс — ежедневные хлопоты по хозяйству. Хочешь жить — умей вертеться. Буквально так. Всё, как мне и говорили про мать и дочь в районной администрации, мол, у этих женщин точно не 24 часа в сутках, а побольше будет.

— Первая новогодняя елка для детей у нас проводилась в неотапливаемом помещении с тремя лампочками на стенах, — вспоминает Виктория Александровна.

Она рассказывает про окна — их надо было стеклить; про несколько грубо сколоченных лавок — больше не на что было присесть... Как? Чтобы поднять ремонт, сначала надо было поднять людей. Помогали кто чем мог. Директор с менеджером вкладывали и свои средства. Наконец в 2017 году ДК в Винах было выделено около 619 тысяч рублей в рамках проекта политической партии «Единая Россия» «Местный Дом культуры». И теперь зал как зал, мебель как мебель, аппаратура как аппаратура.

Знают теперь про Вины. Образцовый игровой коллектив «Чехарда», которым руководит Виктория Никитина, даже в международных фестивалях участвовал. А еще — вокал, сценки, концерты по деревням. На дискотеки в Винах съезжаются из других мест, в том числе из райцентра.

КОГО-ТО большая и трудная работа научает наперед поберечься, а Виктория Александровна готова опять начать с нуля, водрузить на себя новый «хомут». Вот же она, старинная конская упряжь — один из будущих экспонатов будущего музея. Музей планируется разместить в пустующем здании бывшего медпункта. Это почти рядом с клубом, на Центральной же. Идея — это не только экспозиция. Есть большое желание поспособствовать возрождению традиционных народных ремесел. Раньше же в каждом доме ткацкий станок был. И краеведческий материал, как нетрудно предположить, должен быть. История — это не только «провинные» новгородцы, если они всё же были. Это и советский школьный альбом с фотографией пионера, поднявшего руку в приветствии. Кто-нибудь из теперешних детишек станет рассматривать фото и вдруг: «Это же дедушка!».

Впрочем, не будем фантазировать, всё-таки проект еще пишется. Как все будет выглядеть — секрет. Ну а как сейчас выглядит оптимизированный объект...

— Всё хорошо, — будто читает мои мысли Виктория. — Есть здание, которое не падает. Это уже много. Справимся. Ребята помогут.

ОТКУДА берутся такие ребята? А знаете, что такое почти полтора десятка лет? Те, с кем начинали Елена Викторовна и Виктория Александровна, уже своих детишек в клуб водят. Это близкий круг. Вот надо им это — клуб, музей. Надо встречаться, делить друг с другом радости, иногда и печали.

— Ой, посмотрю, где Арина!

Виктория выбежала на улицу. Там, как оказалось, ее четырехлетняя дочурка «запрягла» нашего водителя в качели: дядь, чего сидишь, покатай!

Я полистал репертуар.

«На ладошках — небо.
Пляшут облака.
В доме — запах хлеба
И парного молока».

— В финале это детки поют, обнявшись, — вернулась Виктория.

Так просто, как слова детской песенки: все вместе мы — сила.

— Это талант, — убеждена Татьяна МУЗЫКИНА, председатель комитета культуры Крестецкого района. — Растормошить людей, найти в них какие-то способности, убедить, что делу — время, но и потехе — час. Сначала ведь надо самих себя убедить так жить. Давно знаю Елену Викторовну и Викторию Александровну, а всё равно не перестаю удивляться их энергии, жизнерадостности, бескорыстию. Сами шьют костюмы, сами возят в клуб детей и стариков. Ладно, местные люди посещают ДК. Так ведь и из мегаполиса к нам приезжают с концертами. Как питерского человека уговорить, что ему именно этого в жизни не хватало — выступления в небольшой новгородской деревне? Так едут же.

Пусть и не насовсем, как Елена Викторовна и Виктория Александровна. Вроде городские были люди. А кто про это догадается, на них глядя? Ладно, когда про упряжь Виктория рассказывает, — так она тренером когда-то была. Но в технике ткачества с каких пор разбирается?

А кто-то уезжает из Вин. Никто не будет его за это винить. Но, может быть, когда-нибудь он с благодарностью вспомнит уроки жизни, полученные в деревне при дороге, привычку к самостоятельности, к труду и детские свои игры — расчерченный мелом на квадратики асфальт. В городе, где давно не играют в классики...

В сельском клубе должно быть всё: и пользы ради, и удовольствия для

Фото Василия ДУБОВСКОГО

С леса, сада, огорода – заработок для народа

14 августа 2019 года
№ 7 (4871)

Погоня за бронзой,

или С какими сюрпризами пришлось столкнуться новгородскому гребцу Егору Грачёву на первенстве мира

Полосу подготовила

Елена КУЗЬМИНА

После возвращения из Токио домой новгородский гребец Егор Грачев сменил легкий спортивный костюмчик на зимнюю куртку — на родине зябко. Не по-японски. Ещё несколько дней назад в столице Страны восходящего солнца, где в прошедшие выходные завершилось юношеское первенство мира по академической гребле, это самое солнце обжигало в буквальном смысле слова. 35-градусная жара выматывала, но российской четверке удалось сберечь силы для главной схватки и завоевать бронзовые награды.

— Хотя в нас никто особо не верил, — признался Егор, являющийся в своем экипаже загребным, фактически — командиром. — Кроме родственников и тренеров, конечно. (Юрий Якимов в Великом Новгороде и Юрий Кравченко в юношеской сборной страны. — *Прим. авт.)*.

Причины для опасений были вескими. В мае экипаж Егора Грачева стал третьим на первенстве Европы. Снова выйти на пик спортивной формы в августе было очень непросто. Тем более в российской команде, где, по признанию спортсмена, перед континентальным первенством гребцов выводили на максимум возможного. Но парни во главе с их наставниками смогли снова найти в себе силы.

Фото worldrowing.com

На первенстве мира в Японии было очень жарко. В прямом и переносном смысле слова

Удар по горлу

Однако после прилета в Токио их ждал неприятный сюрприз. Даже два. Первый — погода. Все знали, что в Японии будет очень жарко и влажно. Поэтому российские гребцы готовились к старту во Владивостоке, где тоже влажно, но прохладно.

— В первый день в Токио было еще ничего, а на второй вышло солнце, и жара сразу «ударила по горлу», — рассказал Грачев. — Выходишь на улицу с таким чувством, как будто заходишь в комнату, которую давно не проветривали, а в ней ещё и жарко.

Между тем многие соперники россиян готовились к первенству мира именно в Японии. Немцы, к примеру, приехали за несколько недель и успели акклиматизироваться.

— Нашей команде, видимо, средств на сборы в Японии не хватает, — предположил новгородский гребец. — Мы прилетели за три дня до начала соревнований.

Второй сюрприз произошел с гоночной лодкой. Российская команда заранее арендовала спортивные плавсредства в Японии, но на месте выяснилось, что лодка для грачевского экипажа гребцам не подходит по весу. Пришлось пару часов ждать, пока найдут замену. Это время можно было потратить с большей пользой. Правда, в результате поисков спортсменам предложили лодку, которую фирма-производитель заранее доставила в Японию для участников Олимпийских игр, которые пройдут в Токио в 2020 году.

— Плюс, по крайней мере, в том, что нам предложили абсолютно новую лодку, на которой до этого никто не катался, — рассказывает Грачев. — Уж не знаю, гребцы какой страны будут на ней гоняться на Олимпиаде, но в этом нам повезло.

Чаще всего юношеской сборной приходится выступать на лодках, которыми пользовались их напарники из основного состава команды. Обычно им уже по нескольку лет. Это как автомобиль с пробегом. Вроде бы, выглядит как новый, но это только видимость. Лодки, уже побывавшие не в одной гонке, теряют свою жесткость, а значит, и ходовые качества.

Секундное дело

Российская четверка во главе со своим загребным уже в квалификационной гонке доказала, что умеет правильно реагировать на сюрпризы — не обращать на них внимания. Экипаж стал третьим в своем заезде, показав третье время дня, и попал в полуфинал. При том, что временной разрыв между участниками старта был небольшим — шесть лодок пришли с разницей в две секунды. Совсем не похоже на первенство России, где даже в финале соперникам можно привезти шесть секунд. На первенстве мира каждый может обогнать каждого.

— Полуфинал — самая сложная гонка, — говорит Егор. — Все рвутся в финал. Зубами вгрызаются.

В полуфинале четверка заняла третье место, получив право биться за медали первенства в финале. А там всё сложилось по-иному.

— Мы стартовали очень резво, я даже удивился, — признался спортсмен. — Но подул встречный ветер, и уже на первой пятисотке я заметил, что средняя скорость падает. Половину дистанции с немцами шли по носам, были то вторыми, то третьими.

Экипаж несся, сохраняя силу единого кулака. Грачев контролировал темп, Ковальский и Ковалев — «моторное отделение» — держали скорость, не отставал первый номер Гаевский. Россияне пришли к финишу бронзовыми призерами, уступив немецкому экипажу, занявшему первое место, и итальянцам, у которых серебряные медали. Не хочется думать о том, каким мог быть результат, если бы россияне готовились к первенству мира, как и их соперники, в Японии, но трудно выкинуть эту мысль из головы.

— Да, бронзовые медали первенства мира — первая такая награда для меня, но я почему-то не чувствую особой гордости, — делится мыслями Егор. — Хотя, конечно, мы — молодцы. Радуюсь, что за бронзовые медали нам должны присвоить звания мастеров спорта. Очень надеюсь, что получится сохранить наш экипаж. Мы ведь в таком составе совсем недавно. Помоему, мы умеем быть командой. Иногда, конечно, ссоримся, не без этого, но, как и все друзья, сразу миримся. В Японии, к примеру, было немного свободного времени, чтобы погулять, страну посмотреть, но никто не пошел — лучше отдохнуть. Сон и еда — отличный способ восстановить силы. Мы знали, зачем приехали на первенство мира, и каждый хотел добиться общей цели.

Радуются бронзе и в спортшколе «Олимп», где Грачев начал занятия академической греблей, и в областном Центре спортподготовки, в состав которого входит 17-летний спортсмен. Но у Егора между тем новые заботы. Спортивные, конечно. Через несколько дней первенство России в Москве, а значит, он снова выйдет на старт.

Фото worldrowing.com

В Токио наши гребцы выступали на новом олимпийском объекте — гребном канале Sea Forest Waterway. Его длина – 2300 метров. Канал находится в Токийском заливе

Показал силу

Сергей Скочек занял третье место на чемпионате Европы по пауэрлифтингу

Член Центра спортивной подготовки Новгородской области Сергей Скочек завоевал бронзовую награду чемпионата Европы по пауэрлифтингу. Соревнования по жиму лежа завершились в минувшее воскресенье в люксембургском городе Хамм.

Подопечный тренера спортшколы олимпийского резерва № 1 Евгения Богданова показал третий результат — 165 кг — в весовой категории до 66 кг. Серебро завоевал поляк Марцин Гарбас. Чемпионом Европы стал представитель Украины Денис Швыдко.

Шведов прокатили

Ольга Потапова выиграла первенство мира по лыжероллерам

Ольга Потапова, представительница Центра спортивной подготовки, воспитанница спортивной школы-интерната «Спарта», тренирующаяся под руководством Владимира Стеблецова, завоевала золотую медаль на прошедшем в латвийском городе Мадона первенстве мира по лыжероллерам среди спортсменов в возрасте до 20 лет.

Новгородка выступала в паре с рязанской спортсменкой Ариной Былинко. Девушки показали первое время в командном спринте. Вторыми к финишу пришли спортсменки из Швеции. Замкнули тройку сильнейших юниорок мира словацкие лыжницы.

Физический труд

Отличившимся работникам физкультуры и спорта вручили областные награды

В понедельник, 12 августа, в Новгородской областной филармонии прошла торжественная церемония, посвященная Всероссийскому дню физкультурника. Участниками праздничного мероприятия стали около 100 спортсменов, тренеров, ветеранов спорта, работников спортивной сферы.

Заместитель председателя правительства Елена Кирилова вручила участникам торжества областные награды. Медалью «За вклад в развитие земли Новгородской» награждены тренер по футболу Валентин Ботясов, тренер-преподаватель по настольному теннису ДЮСШ профкома ПАО «Акрон» Валентин Георгиев.

Почетной грамотой губернатора Новгородской области отмечена старший методист физкультурно-оздоровительного комплекса Старой Руссы Елена Шабловская, благодарственным адресом губернатора — тренер отделения по фигурному катанию на коньках спортивной школы «Спорт-индустрия» Надежда Пономаренко.

22 августа, четверг

05.00, 09.25 «Доброе утро» (12+)
09.00, 12.00, 15.00, 18.00, 03.00 Новости (12+)
09.55 «Модный приговор» (6+)
10.55 «Жить здорово!» (16+)
12.15, 17.00, 18.25, 01.20, 03.05 «Время покажет» (16+)
15.15 «Давай поженимся!» (16+)
16.00 «Мужское/Женское» (16+)
18.50 «На самом деле» (16+)
19.50 «Пусть говорят» (16+)
21.00 «Время» (12+)
21.30 «СУЧЬЯ ВОЙНА» (16+)
23.30 «Вечерний Ургант» (16+)
00.25 «На ночь глядя» (16+)

РОССИЯ 1

05.00, 09.25 «Утро России» (12+)
09.00, 11.00, 14.00, 20.00 «Вести» (12+)
10.00 «О самом главном» (12+)
11.25, 14.25, 17.00, 20.45 «Вести. Местное время» (12+)
11.45 «Судьба человека» с Борисом Корчевниковым (12+)
12.50, 18.50 «60 минут» (12+)
14.45 «Кто против?» (12+)
17.25 «Андрей Малахов» (16+)
21.00 «ОСКОЛКИ» (12+)
00.25 Концерт Вики Цыгановой (12+)
01.25 «ДОКТОР РИХТЕР» (16+)
03.30 «ПОИСКИ УЛИК» (12+)

РОССИЯ К

06.30 «Пешком...». Москва писательская (6+)
07.00 Д/ф «Раскрывая секреты кельтских гробниц» (6+)
08.00, 23.35 «ВСЕ НАЧАЛОСЬ В ХАРБИНЕ» (6+)
08.45 «Театральная летопись». Сергей Юрский (6+)
09.15, 21.55 «МУР. 1944» (6+)
10.00, 15.00, 19.30, 23.15 Новости культуры (0+)
10.15 «История киноначальников, или Строители и перестройщики. 90-е годы» (6+)
11.00 «СИТА И РАМА» (6+)
12.35 «Полиглот» (6+)
13.20, 22.45 «Игры разума» (6+)
13.50 «Письма из провинции». Деревня Прислониха (Ульяновская область) (6+)
14.15 «И Бог ночует между строк...» (6+)
15.10 «ДЯДЮШКИН СОН» (6+)
18.15 «Первые в мире» (6+)
18.30 «Российские мастера исполнительского искусства» (6+)
19.45 «Письма из провинции». Изборск (Псковская область) (6+)
20.15 «Спокойной ночи, малыши!» (0+)
20.30 Д/ф «Утраченные племена человечества» (12+)
21.25 «Монолог в 4-х частях». Александр Калягин (12+)
00.20 «Кинескоп» (12+)
01.00 «ЗАПИСКИ ЭКСПЕДИТОРА ТАЙНОЙ КАНЦЕЛЯРИИ» (12+)
02.30 Д/ф «Португалия. Замок слёз» (12+)

НТВ

05.15, 03.05 «КОДЕКС ЧЕСТИ» (16+)
06.00 «Утро. Самое лучшее» (16+)
08.05 «МУХТАР. НОВЫЙ СЛЕД» (16+)
10.00, 13.00, 16.00, 19.00 «Сегодня» (16+)
10.20 «ЛЕСНИК» (16+)
13.20 «Чрезвычайное происшествие» (16+)
14.00, 16.30 «БАЛАБОЛ» (16+)
19.40 «ШЕФ. ИГРА НА ПОВЫШЕНИЕ» (16+)
23.40 «СВИДЕТЕЛИ» (16+)

06.00, 05.30 «Ералаш» (0+)
06.25 «Да здравствует король Джулиан!» (6+)
07.10 «Приключения Вуди и его друзей» (0+)
07.55 «Уральские пельмени». СмехBook (16+)
09.25 «ВОРОНИНЫ» (16+)
14.35 «ИВАНОВЫ-ИВАНОВЫ» (16+)
18.55 «КВАНТ МИЛОСЕРДИЯ» (16+)
21.00 «КООРДИНАТЫ «СКАЙФОЛЛ» (16+)
23.55 «СПЕКТР» (16+)
02.35 «Слава Богу, ты пришёл!» (16+)
03.25 «МАМОЧКИ» (16+)
04.10 «ДНЕВНИК ДОКТОРА ЗАЙЦЕВОЙ» (16+)
05.00 «КРЫША МИРА» (16+)

РЕН

05.00, 04.40 «Территория заблуждений» (16+)
06.00, 09.00, 15.00 «Документальный проект» (16+)
07.00 «С бодрым утром!» (16+)
08.30, 12.30, 16.30, 19.30, 23.00 Новости (16+)
12.00, 16.00, 19.00 Информационная программа «112» (16+)
13.00, 23.25 «Загадки человечества» (16+)
14.00 «Невероятно интересные истории» (16+)
17.00, 03.00 «Тайны Чапман» (16+)
18.00, 02.10 «Самые шокирующие гипотезы» (16+)
20.00 «КРУТЫЕ МЕРЫ» (16+)
21.50 «Смотреть всем!» (16+)
00.30 «ЛУЗЕРЫ» (16+)

ТВ ЦЕНТР

06.00 «Настроение» (12+)
08.00 «Доктор И...» (16+)
08.30 «НЕ БЫЛО ПЕЧАЛИ» (12+)
09.55, 11.50 «СЕРЖАНТ МИЛИЦИИ» (12+)
11.30, 14.30, 17.50, 22.00, 00.00 «События» (12+)
14.50 «Город новостей» (12+)
15.05 «ОТЕЦ БРАУН» (16+)
16.55 «Естественный отбор» (12+)
18.10 «БАРЫШНЯ И ХУЛИГАН» (12+)
20.00, 01.45 «ВСКРЫТИЕ ПОКАЖЕТ» (16+)
22.35 «10 самых..». «Ранние смерти звёзд» (16+)
23.05 Д/ф «Список Берии. Железная хватка наркома» (12+)
00.35 «Петровка, 38» (16+)
00.55 «Дикие деньги». Отари Квантришвили (16+)
03.20 «ПОДРОСТОК» (12+)
04.35 Д/ф «Укол зонтиком» (12+)
05.15 «Прощание». Евгений Примаков (16+)

5 ПЕТЕРБУРГ - 5 КАНАЛ

05.00, 09.00, 13.00, 18.30, 03.20 «Известия» (12+)
05.20, 06.05, 06.55, 07.50, 08.50, 09.25, 10.05, 11.00, 12.00 «СМЕРТЬ ШПИОНАМ!» (16+)
13.25, 14.10 «ШАМАН». «САМОУБИЙЦА» (16+)
15.05, 16.00 «ШАМАН». «РЕВАНШ» (16+)
16.45, 17.40 «ШАМАН-2». «КРОВНЫЕ УЗЫ» (16+)
19.00, 19.50, 20.40, 21.25, 22.20, 23.05, 00.25 «СЛЕД» (16+)
00.00 «Известия». Итоговый выпуск (12+)
01.10, 01.50, 02.15, 02.45, 03.25, 03.55, 04.20 «ДЕТЕКТИВЫ» (16+)

ТНТ

07.00, 07.30, 08.00, 08.30 «ТНТ. Gold» (16+)
09.00 «Дом-2. Lite» (16+)
10.15 «Дом-2. Остров любви» (16+)
11.30 «Бородина против Бузовой» (16+)
12.30 «Спаси свою любовь» (16+)
13.30, 14.00, 14.30, 20.00, 20.30 «САШАТАНЯ» (16+)
15.00, 15.30, 16.00, 16.30 «УНИВЕР» (16+)
17.00, 17.30, 18.00, 18.30, 19.00, 19.30 «ИНТЕРНЫ» (16+)
21.00 Шоу «Студия «Союз» (16+)
22.00 «Импровизация» (16+)
23.00 «Дом-2. Город любви» (16+)
00.05 «Дом-2. После заката» (16+)
01.05, 02.05 «Stand Up» (16+)
03.00 «ТНТ-Club» (16+)
03.05, 03.55, 04.45 «Открытый микрофон» (16+)
05.35, 06.05, 06.30 «ТНТ. Best» (16+)

МАТЧ!

06.00 «Вся правда про...» (12+)
06.30 «Ген победы» (12+)
07.00, 08.55, 11.20, 14.00, 16.05, 18.10, 20.50 Новости (12+)
07.05, 11.25, 18.35, 23.40 «Все на Матч!». Аналитика. Интервью. Эксперты (12+)
09.00, 18.15 «КХЛ. Лето. Live» (12+)
09.20 Футбол. Кубок Либертадорес. 1/4 финала. «Фламенго» (Бразилия) — «Интернасьонал» (Бразилия) (0+)
12.00 Футбол. Кубок Либертадорес. 1/4 финала. «ЛДУ Кито» (Эквадор) — «Бока Хуниорс» (Аргентина) (0+)
14.05, 16.10 Футбол. Лига чемпионов. Раунд плей-офф (0+)
19.30 Смешанные единоборства. Анастасия Янькова (16+)
20.30 «Тает лёд» с Алексеем Ягудиным (12+)
20.55 «Все на футбол!» (12+)
21.35 Футбол. Лига Европы. Раунд плей-офф. Прямая трансляция (0+)
00.15 Стрельба стендовая. Кубок мира. Скит. Мужчины. Финал. Трансляция из Финляндии (0+)
01.10 Футбол. Кубок Либертадорес. 1/4 финала. «Ривер Плейт» (Аргентина) — «Серро Портеньо» (Парагвай). Прямая трансляция (0+)
03.10 «Команда мечты» (12+)
03.25 Футбол. Южноамериканский Кубок. 1/4 финала. «Коринтианс» (Бразилия) — «Флуминенсе» (Бразилия). Прямая трансляция (0+)
05.25 «Утомлённые славой» (16+)

РОССИЯ 24 ВЕЛИКИЙ НОВГОРОД

15.00, 19.30, 21.00 «Вести — Великий Новгород» (12+)

ТВ3

06.00 М/ф (0+)
09.20, 09.55, 10.30, 17.35, 18.10 «СЛЕПАЯ» (16+)
11.00, 11.30, 16.00, 16.30 «Гадалка» (16+)
12.00, 13.00, 14.00 «Не ври мне» (12+)
15.00 «Мистические истории» (16+)
17.00 «Знаки судьбы» (16+)
18.40, 19.30, 20.25 «КОСТИ» (12+)
21.15, 22.10 «НАПАРНИЦЫ» (12+)
23.00 «ОЗЕРО СТРАХА-2» (16+)
01.00, 02.00, 03.00, 03.45, 04.30, 05.15 «Дневник экстрасенса» с Фатимой Хадуевой (16+)

ДОМАШНИЙ

06.30 «Почему он меня бросил?» (16+)
07.30 «По делам несовершеннолетних» (16+)
08.30 «Давай разведемся!» (16+)
09.35, 05.15 «Тест на отцовство» (16+)
10.35, 03.45 «РЕАЛЬНАЯ МИСТИКА» (16+)
12.30, 01.50 «ПОНЯТЬ. ПРОСТИТЬ» (16+)
14.50 «ШКОЛА ДЛЯ ТОЛСТУШЕК» (16+)
19.00 «ИСКУПЛЕНИЕ» (16+)
23.15 «ЛАСТОЧКИНО ГНЕЗДО» (16+)
06.05 «Домашняя кухня» (16+)

ТЕЛЕКАНАЛ ЗВЕЗДА

06.55, 08.20 «ДОМ, В КОТОРОМ Я ЖИВУ» (6+)
08.00, 13.00, 18.00, 21.50 Новости дня (12+)
09.20, 10.05, 13.15, 14.05, 04.40 «МАЙОР ПОЛИЦИИ» (16+)
10.00, 14.00 Военные новости (12+)
18.35 «Равновесие страха. Война, которая осталась холодной» (12+)
19.15 «Код доступа». «Цена войны. Черный рынок оружия» (12+)
20.05 «Код доступа». «Андрей Громыко: искусство тактических пауз» (12+)
21.00 «Код доступа». «Генри Форд. Американская трагедия» (12+)
22.00 «Код доступа». «Германия. Стена и мир» (12+)

ЧТ

06.00, 06.30, 07.00, 07.30, 08.00, 08.30, 09.00, 09.30, 10.00, 10.30 Новости. Утро (0+)
06.10, 07.55, 08.25, 10.25, 19.35, 20.25, 01.35 «Спросите дядю Вову» (0+)
06.15, 07.40, 01.40 «Простые дроби» (0+)
06.40, 08.40, 10.10 «Свидетель эпохи» (12+)
06.55, 08.55, 09.55, 13.55, 19.55, 01.55, 05.55 «Новгородский фотоальбом» (0+)
07.05 «Скажите, доктор» (16+)
08.10, 09.40 «Вне зоны-4» (16+)
09.10 Сборник мультфильмов (0+)
10.40, 05.05 «ЧУЖОЕ ГНЕЗДО» (12+)
11.30, 17.20 Д/ф «Мой герой» (12+)
12.15, 20.30, 00.25 «Соседи» (12+)
12.40, 01.10 «Скажите, доктор» (16+)
13.05, 21.10 «СЛЕДСТВИЕ ЛЮБВИ» (12+)
14.00, 15.00, 16.00, 17.00, 18.00, 19.00, 20.00, 22.00, 00.00, 02.00 Новости дня (16+)
14.20, 15.20, 16.20 «ДЕВЯТЬ СЕМЬ СЕМЬ» (12+)
18.20, 19.20, 04.05 «БЕЛАЯ СТРЕЛА. ВОЗМЕЗДИЕ» (16+)
19.40, 20.55, 00.50 «На вашей стороне» (12+)
22.22, 02.25 «МУ-МУ» (16+)
22.50 «Код доступа». «Клан Бушей. Семейные тайны» (12+)
23.40 «ПОСТАРАЙСЯ ОСТАТЬСЯ ЖИВЫМ» (12+)
01.05 «Партизаны против вермахта» (16+)

ДОМ КИНО

06.30 «УБОЙНАЯ СИЛА» (16+)
10.35 «ТАЁЖНЫЙ РОМАН» (16+)
13.05 «ПЁС БАРБОС И НЕОБЫЧНЫЙ КРОСС» (6+)
13.20 «СВАТЫ» (16+)
19.00 «ВЫСОТА» (6+)
20.45 «ЗИГЗАГ УДАЧИ» (6+)
22.25 «ДВОЕ В ПУТИ» (6+)
23.50 «СВОЙ СРЕДИ ЧУЖИХ, ЧУЖОЙ СРЕДИ СВОИХ» (12+)
01.40 «ПРИКЛЮЧЕНИЯ КВЕНТИНА ДОРВАРДА, СТРЕЛКА КОРОЛЕВСКОЙ ГВАРДИИ» (16+)
03.20 «ИЗ ЖИЗНИ ОТДЫХАЮЩИХ» (12+)
04.45 «СТРАХ ВЫСОТЫ» (12+)

Ч/Б

06.00 «СОЛДАТЫ-9» (12+)
06.45, 16.00, 19.00 «Дорожные войны» (16+)
12.00, 23.00 «Опасные связи» (18+)
13.00 «Идеальный ужин» (16+)
14.00 «ОПЕР ПО ВЫЗОВУ» (16+)
18.00, 05.20 «Улетное видео» (16+)
21.00 «Решала» (16+)
01.00 «Шутники» (16+)
01.30 «Дорожные войны». Лучшее (16+)
02.00 «Голые и смешные» (18+)
02.25 «КАК ИЗБЕЖАТЬ НАКАЗАНИЯ ЗА УБИЙСТВО-3» (18+)
03.05 «ПЯТНИЦКИЙ. ГЛАВА ВТОРАЯ» (16+)

НАШЕ НОВОЕ КИНО

01.00 «КОКОКО» (18+)
02.40 «ТЕРРИТОРИЯ» (12+)
05.35 «БЕЗ МЕНЯ» (12+)
07.25 «ГОРЬКО!» (16+)
09.20 «ГОГОЛЬ. СТРАШНАЯ МЕСТЬ» (16+)
11.20 «ГУЛЯЙ, ВАСЯ!» (16+)
13.15 «ЛЕДОКОЛ» (12+)
15.35 «НОВАЯ ЗЕМЛЯ» (18+)
17.50 «ДОМИНИКА» (12+)
19.30 «СЕЛФИ» (16+)
21.40 «МАЙОР» (18+)
23.35 «ВОЙНА» (16+)

МИР

06.00, 22.45, 00.10, 04.55 «ЗАКОН И ПОРЯДОК. ОТДЕЛ ОПЕРАТИВНЫХ РАССЛЕДОВАНИЙ» (16+)
07.50, 10.10 «КОДЕКС ЧЕСТИ» (16+)
10.00, 13.00, 16.00, 19.00, 00.00 Новости (12+)
13.15 «Зал суда. Битва за деньги» (16+)
14.10, 01.20 «Дела семейные. Битва за будущее» (16+)
15.05, 02.05 «Дела семейные. Новые истории» (16+)
16.15, 00.55 «Такому мама не научит» (12+)
17.20, 19.20 «ВОЗВРАЩЕНИЕ МУХТАРА-2» (16+)
19.55 «Игра в кино» (12+)
20.40, 03.15 «ЗАКОН И ПОРЯДОК. ПРЕСТУПНЫЙ УМЫСЕЛ» (16+)
02.50 «Наше кино. История большой любви» (12+)

TV1000

06.10 «ТРИСТАН И ИЗОЛЬДА» (12+)
08.40 «СЕМЕЙКА КРУДС» (6+)
10.40 «БЕЛФЕГОР — ПРИЗРАК ЛУВРА» (12+)
12.30 «ОБЕЩАНИЕ» (16+)
15.05 «ЛЮДИ В ЧЁРНОМ-2» (12+)
16.45 «ОСТОРОЖНО, ДВЕРИ ЗАКРЫВАЮТСЯ!» (16+)
18.35 «ГРЯЗНЫЕ ТАНЦЫ-2: ГАВАНСКИЕ НОЧИ» (16+)
20.10 «ЕЛИЗАВЕТА» (16+)
22.25 «ПРОСТИ, ХОЧУ НА ТЕБЕ ЖЕНИТЬСЯ» (12+)
00.25 «БАНДИТЫ» (16+)
02.35 «ГОЛОС ИЗ КАМНЯ» (18+)
04.05 «ЛА-ЛА ЛЕНД» (16+)

ОТР
ОБЩЕСТВЕННОЕ ТЕЛЕВИДЕНИЕ РОССИИ

05.00, 11.05 «Прав!Да?» (12+)
05.55, 12.05 «Большая страна» (12+)
06.20 «Большая наука» (12+)
06.50 М/ф «Рекс-садовник» (0+)
07.00 «Домашние животные» с Григорием Манёвым (12+)
07.25, 16.45 «Вспомнить всё» (12+)
07.50, 17.10 Д/ф «Дело темное». «Кому мешал Андропов? Тайна покушения на Генсека» (12+)
08.40 М/ф «Приключения Болека и Лёлека». «Бродячий цирк» (0+)
08.50 М/ф «Приключения Болека и Лёлека». «Весенняя уборка» (0+)
09.00 М/ф «Приключения Болека и Лёлека». «Почтовый голубь» (0+)
09.10, 22.00 «СИНДРОМ ДРАКОНА» (12+)
12.00, 13.00, 15.00 Новости (12+)
12.30 «Гамбургский счёт» (12+)
13.10, 18.00 «ОТРажение» (12+)
15.10, 21.35 Д/ф «Святыни Кремля». «Величие коронаций» (12+)
15.40 «Медосмотр» (12+)
15.50, 23.50 Д/ф «Будущее уже здесь» (12+)
16.15 «Фигура речи» (12+)
21.05 «Моя история». Сергей Шаргунов (12+)
00.15 «ОТРажение» (12+)
04.30 Д/ф «Российский гербарий. Льняное семечко» (12+)

СПАС

03.25, 13.00, 18.00 «Прямая линия. Ответ священника» (0+)
04.45, 23.50 «День Патриарха» (0+)
05.00 «Новый Завет» вслух» (0+)
05.15 «Русские праведники». «Новомученики. Русская Голгофа» (0+)
06.00, 17.00, 00.05 «Завет» (0+)
07.00, 02.25 «Встреча» (0+)
08.00 М/ф «Сказка о золотом петушке» (0+)
09.10 М/ф «Василиса Прекрасная» (0+)
09.30, 10.00, 14.30 «Монастырская кухня» (0+)
10.30 «Искатели» (0+)
11.25 «В поисках Бога» (0+)
11.55 «Парсуна» (0+)
15.00, 19.30 «Вся Россия» (0+)
15.15 «Петербургские заступники». Историк церкви Иван Соколов (0+)
15.40, 20.10, 01.05 «ОБРАТНОЙ ДОРОГИ НЕТ» (0+)
19.45 «Петербургские заступники». Митрополит Антоний (Вадковский) (0+)
21.30 «До самой сути» (0+)
22.30 «Как я стал монахом» (0+)
23.00 «Святые и праведники XX века». Лаврентий Черниговский (0+)

05.00, 09.25 «Доброе утро» (12+)
09.00, 12.00, 15.00, 18.00 Новости (12+)
09.55 «Модный приговор» (6+)
10.55 «Жить здорово!» (16+)
12.15, 17.00, 18.25 «Время покажет» (16+)
15.15 «Давай поженимся!» (16+)
16.00 «Мужское/Женское» (16+)
18.50 «На самом деле» (16+)
19.50 «Поле чудес» (16+)
21.00 «Время» (12+)
21.30 Фестиваль «Жара» (12+)
23.55 «Вечерний Ургант» (16+)
00.50 «Стинг». Концерт (12+)
02.50 «Про любовь» (16+)
03.40 «Наедине со всеми» (16+)

РОССИЯ 1

05.00, 09.25 «Утро России» (12+)
09.00, 11.00, 14.00, 20.00 «Вести» (12+)
10.00 «О самом главном» (12+)
11.25, 14.25, 17.00, 20.45 «Вести. Местное время» (12+)
11.45 «Судьба человека» с Борисом Корчевниковым (12+)
12.50, 18.50 «60 минут» (12+)
14.45 «Кто против?» (12+)
17.25 «Андрей Малахов. Прямой эфир» (16+)
21.00 «ОСКОЛКИ» (12+)
00.25 «ДОКТОР РИХТЕР» (16+)
02.40 «ПОИСКИ УЛИК» (12+)
04.10 «СЕМЕЙНЫЙ ДЕТЕКТИВ» (12+)

РОССИЯ К

06.30 «Пешком...». Москва фабричная (6+)
07.00 Д/ф «Утраченные племена человечества» (6+)
08.00 «ВСЕ НАЧАЛОСЬ В ХАРБИНЕ» (6+)
08.45 «Театральная летопись». Сергей Юрский (6+)
09.15 «МУР. 1944» (6+)
10.00, 15.00, 19.30, 23.15 Новости культуры (0+)
10.15 «Кинескоп» (6+)
11.00 «СИТА И РАМА» (6+)
12.35 «Полиглот» (6+)
13.20 «Игры разума» (6+)
13.50 «Письма из провинции». Изборск (Псковская область) (6+)
14.15 «И Бог ночует между строк...» (6+)
15.10 Т/ф «РЕКВИЕМ ПО РАДАМЕСУ» (6+)
17.15 «Линия жизни» (6+)
18.05 Д/ф «Португалия. Замок слёз» (6+)
18.35 «Российские мастера исполнительского искусства» (6+)
19.45 «Смехоностальгия» (6+)
20.15 «Эпизоды». Вия Артмане (6+)
20.55 «ТЕАТР» (6+)
23.35 «ФАРГО» (12+)
01.15 «Два рояля». Дмитрий Алексеев и Николай Демиденко (12+)
02.00 «Подарок королю Франции» (12+)
02.45 Мультфильмы (0+)

НТВ

05.15, 03.20 «КОДЕКС ЧЕСТИ» (16+)
06.00 «Утро. Самое лучшее» (16+)
08.05 «МУХТАР. НОВЫЙ СЛЕД» (16+)
10.00, 13.00, 16.00, 19.00 «Сегодня» (16+)
10.20 «ЛЕСНИК» (16+)
13.20 «Чрезвычайное происшествие» (16+)
14.00, 16.30 «МОЯ ФАМИЛИЯ ШИЛОВ» (16+)
16.40 «МЕНТОВСКИЕ ВОЙНЫ. ЭПИЛОГ» (16+)
19.40 «ШЕФ. ИГРА НА ПОВЫШЕНИЕ» (16+)
23.35 «БАРСЫ» (16+)
03.00 «Их нравы» (0+)

06.00 «Ералаш» (0+)
06.25 «Да здравствует король Джулиан!» (6+)
07.10 «Приключения Вуди и его друзей» (0+)
08.00 «УМРИ, НО НЕ СЕЙЧАС» (12+)
10.30 «КАЗИНО «РОЯЛЬ» (12+)
13.30 «КООРДИНАТЫ «СКАЙФОЛЛ» (16+)
16.25 «СПЕКТР» (16+)
19.25 Шоу «Уральских пельменей» (16+)
21.00 «СОУЧАСТНИК» (16+)
23.25 «ТРЕТИЙ ЛИШНИЙ» (18+)
01.30 «ТРЕТИЙ ЛИШНИЙ-2» (18+)
03.15 «МАМОЧКИ» (16+)
04.05 «ДНЕВНИК ДОКТОРА ЗАЙЦЕВОЙ» (16+)
04.55 «КРЫША МИРА» (16+)
05.40 «6 кадров» (16+)

РЕН

05.00, 04.30 «Территория заблуждений» (16+)
06.00, 09.00 «Документальный проект» (16+)
07.00 «С бодрым утром!» (16+)
08.30, 12.30, 16.30, 19.30 Новости (16+)
12.00, 16.00, 19.00 Информационная программа «112» (16+)
13.00 «Загадки человечества» (16+)
14.00 «Засекреченные списки» (16+)
17.00, 03.45 «Тайны Чапман» (16+)
18.00, 03.00 «Самые шокирующие гипотезы» (16+)
20.00, 21.00 «Документальный спецпроект» (16+)
23.00 «СНЕГОВИК» (16+)
01.30 «ЦИКЛОП» (16+)

ЦЕНТР

06.00 «Настроение» (0+)
08.05 «МАКСИМ ПЕРЕПЕЛИЦА» (0+)
09.55, 11.50 «КОЛЬЕ ШАРЛОТТЫ» (0+)
11.30, 14.30, 22.00 «События» (12+)
14.55 «Город новостей» (12+)
15.05 «ДЕЛО № 306» (12+)
16.40 «ТРОЙНАЯ ЖИЗНЬ» (16+)
20.00 «СЫН» (12+)
22.35 «Он и Она» (16+)
00.00 Д/ф «Ну и ню! Эротика по-советски» (12+)
00.50 Д/ф «Увидеть Америку и умереть» (12+)
01.50 «10 самых... Ранние смерти звёзд» (16+)
02.20 «Петровка, 38» (16+)
02.35 «ПОДРОСТОК» (12+)

5 ПЕТЕРБУРГ - 5 КАНАЛ

05.00, 09.00, 13.00 «Известия» (12+)
05.20, 06.05, 07.00, 08.00 «СМЕРШ. СКРЫТЫЙ ВРАГ» (16+)
09.25, 10.15, 11.10, 12.05 «НАРКОМОВСКИЙ ОБОЗ» (16+)
13.25, 14.20 «ШАМАН-2. ВОРОШИЛОВСКИЙ СТРЕЛОК» (16+)
15.20, 16.15 «ШАМАН-2. КОРТИК КАПИТАНА НЕЧАЕВА» (16+)
17.15, 18.10 «ШАМАН-2. РОДСТВЕННИКИ» (16+)
19.05, 19.55, 20.35, 21.25, 22.05, 23.00, 00.45 «СЛЕД» (16+)
23.45 «Светская хроника» (16+)
01.30, 02.00, 02.30, 03.00, 03.25, 04.00, 04.30, 04.55 «ДЕТЕКТИВЫ» (16+)

ТНТ

07.00, 07.30, 08.00, 08.30 «ТНТ. Gold» (16+)
09.00 «Дом-2. Lite» (16+)
10.15 «Дом-2. Остров любви» (16+)
11.30 «Бородина против Бузовой» (16+)
12.30 «Спаси свою любовь» (16+)
13.30 «Большой завтрак» (16+)
14.00, 14.30 «САШАТАНЯ» (16+)
15.00, 15.30, 16.00, 16.30 «УНИВЕР» (16+)
17.00, 17.30, 18.00, 18.30, 19.00, 19.30 «ИНТЕРНЫ» (16+)
20.00 «Comedy Woman» (16+)
21.00 «Комеди Клаб» (16+)
22.00, 03.15, 04.10 «Открытый микрофон» (16+)
23.00 «Дом-2. Город любви» (16+)
00.05 «Дом-2. После заката» (16+)
01.05 «Такое кино!» (16+)
01.40 «ЛЮБОВЬ В БОЛЬШОМ ГОРОДЕ» (16+)
05.00, 05.30, 06.00, 06.30 «ТНТ. Best» (16+)

МАТЧ!

06.00 «Вся правда про...» (12+)
06.30 «Ген победы» (12+)
07.00, 11.10, 13.45, 16.25, 18.00, 21.25 Новости (12+)
07.05, 11.15, 15.50, 18.05, 23.30 «Все на Матч!». Аналитика. Интервью. Эксперты (12+)
08.50 «КХЛ. Лето. Live» (12+)
09.10 Футбол. Кубок Либертадорес. 1/4 финала. «Ривер Плейт» (Аргентина) — «Серро Портеньо» (Парагвай) (0+)
11.45 Футбол. Южноамериканский Кубок. 1/4 финала. «Коринтианс» (Бразилия) — «Флуминенсе» (Бразилия) (0+)
13.50 Футбол. Лига Европы. Раунд плей-офф (0+)
16.30 «Все на футбол!». Афиша (12+)
17.30 «Гран-при» с Алексеем Поповым (12+)
18.45 Хоккей. Кубок мира среди молодёжных клубных команд. «Локо» (Россия) — «Альберта» (Канада). Прямая трансляция из Сочи (0+)
21.30 Волейбол. Чемпионат Европы. Женщины. Россия — Белоруссия. Трансляция из Словакии (0+)
00.00 Футбол. Чемпионат Германии. «Кёльн» — «Боруссия» (Дортмунд) (0+)
02.00 Профессиональный бокс. Всемирная суперсерия. 1/2 финала. Джош Тейлор против Ивана Баранчика. Наоя Иноуэ против Эммануэля Родригеса. Трансляция из Великобритании (16+)
04.00 Профессиональный бокс. Всемирная суперсерия. 1/2 финала. Майрис Бриедис против Кшиштофа Гловацки. Юниер Дортикос против Эндрю Табити. Трансляция из Латвии (16+)

РОССИЯ 24 ВЕЛИКИЙ НОВГОРОД

15.00, 19.30, 21.00 «Вести — Великий Новгород» (12+)
15.20, 19.50, 21.20 «Деловые вести» (12+)

ТВ

06.00 Мультфильмы (0+)
09.20, 09.55, 10.30, 17.30, 18.00, 18.30, 19.00 «СЛЕПАЯ» (16+)
11.00, 11.30, 16.00, 16.30 «Гадалка» (16+)
12.00, 13.00, 14.00 «Не ври мне» (12+)
15.00 «Мистические истории» (16+)
17.00 «Знаки судьбы» (16+)
19.30 «ГОДЗИЛЛА» (16+)
22.00 «АНАКОНДА: ОХОТА ЗА ПРОКЛЯТОЙ ОРХИДЕЕЙ» (12+)
00.00 «ВОЛНА» (16+)
02.00 «ГЛОБАЛЬНАЯ КАТАСТРОФА» (12+)
03.45, 04.30, 05.15 «Места силы» (12+)

ДОМАШНИЙ

06.30 «Удачная покупка» (16+)
06.40, 01.25 «Почему он меня бросил?» (16+)
07.40 «По делам несовершеннолетних» (16+)
08.40 «Давай разведемся!» (16+)
09.45, 05.30 «Тест на отцовство» (16+)
10.45 «УРАВНЕНИЕ ЛЮБВИ» (16+)
19.00 «ЛЮБА. ЛЮБОВЬ» (16+)
22.55 «Про здоровье» (16+)
23.10 «КРЫЛЬЯ АНГЕЛА» (16+)
06.20 «6 кадров» (16+)

ТЕЛЕКАНАЛ ЗВЕЗДА

08.00, 13.00, 18.00, 21.50 Новости дня (12+)
08.20, 10.05, 13.15, 14.05, 18.35, 22.00 «МОЛОДАЯ ГВАРДИЯ» (16+)
10.00, 14.00 Военные новости (12+)
23.15 «ЕРМАК» (16+)
04.10 «ЗОЛОТАЯ БАБА» (6+)
05.25 «Хроника Победы» (12+)

ЧТ

06.00, 06.30, 07.00, 07.30, 08.00, 08.30, 09.00, 09.30, 10.00, 10.30 Новости. Утро (0+)
06.10, 07.55, 08.25, 10.25, 19.35, 20.25, 01.35 «Спросите дядю Вову» (0+)
06.15, 07.40, 01.40, 04.40 «Простые дроби» (0+)
06.40, 08.40, 10.10 «На вашей стороне» (12+)
06.55, 08.55, 09.55, 13.55, 19.55, 01.55, 05.55 «Новгородский фотоальбом» (0+)
07.05 «Скажите, доктор» (16+)
08.10, 09.40, 12.00, 17.20, 00.50 «Выход в свет» (16+)
09.10 Сборник мультфильмов (0+)
10.40, 05.05 «ЧУЖОЕ ГНЕЗДО» (12+)
11.30, 17.35, 04.10 «Слово на свободе» с Александром Малькевичем (16+)
12.15, 20.30, 00.25 «Соседи» (12+)
12.40, 01.10 «Скажите, доктор» (16+)
13.05, 21.10 «СЛЕДСТВИЕ ЛЮБВИ» (12+)
14.00, 15.00, 16.00, 17.00, 19.00, 20.00, 22.00, 00.00, 02.00 Новости дня (16+)
14.20, 15.20, 16.20 «МУ-МУ» (16+)
18.00 «Выборы-2019» (16+)
19.20 Д/ф «Наша марка» (12+)
19.40 «Свидетель эпохи» (12+)
20.55 «Вместе решаем — вместе делаем!» (12+)
22.22, 02.25 «В НЕБО ЗА МЕЧТОЙ» (6+)

ДОМ КИНО

06.30 «УБОЙНАЯ СИЛА» (16+)
10.10 «ЗОЛОТОЙ ТЕЛЁНОК» (12+)
13.20 «СВАТЫ» (16+)
19.00 «ИВАН ВАСИЛЬЕВИЧ МЕНЯЕТ ПРОФЕССИЮ» (6+)
20.50 «НЕУЛОВИМЫЕ МСТИТЕЛИ» (6+)
22.15 «ГАРДЕМАРИНЫ-3» (16+)
00.20 «МОЙ ЛАСКОВЫЙ И НЕЖНЫЙ ЗВЕРЬ» (12+)
02.20 «БЕШЕНЫЕ ДЕНЬГИ» (12+)
03.45 «ВРЕМЯ ОТДЫХА С СУББОТЫ ДО ПОНЕДЕЛЬНИКА» (12+)
05.10 «ОТЕЛЬ «У ПОГИБШЕГО АЛЬПИНИСТА» (12+)

06.00 «СОЛДАТЫ-9» (12+)
06.45, 16.00 «Дорожные войны» (16+)
12.00 «Опасные связи» (18+)
13.00 «Идеальный ужин» (16+)
14.00 «ОПЕР ПО ВЫЗОВУ» (16+)
18.00, 02.50 «Улетное видео» (16+)
19.00 «ВЕЛИКОЛЕПНАЯ СЕМЁРКА» (16+)
21.45 «ПУТЬ ВОИНА» (16+)
23.45 «БАНДЫ НЬЮ-ЙОРКА» (16+)
03.10 «БАТАЛЬОНЫ ПРОСЯТ ОГНЯ» (0+)

НАШЕ НОВОЕ КИНО

01.40 «ТАНКИ» (12+)
03.30 «РУБЕЖ» (12+)
05.25 «ДОМОВОЙ» (16+)
07.30 «ГОРЬКО!-2» (16+)
09.20 «ПРИТЯЖЕНИЕ» (12+)
11.50 «МОНАХ И БЕС» (12+)
14.00 «ГЕНА-БЕТОН» (16+)
15.45 «КАМЕННАЯ БАШКА» (16+)
17.35 «ТРЕЗВЫЙ ВОДИТЕЛЬ» (16+)
19.30 «ГРЕЦКИЙ ОРЕШЕК» (16+)
21.10 «СЕМЬ КАБИНОК» (18+)
23.00 «БЕЗ МЕНЯ» (16+)

МИР

06.00 «ЗАКОН И ПОРЯДОК. ОТДЕЛ ОПЕРАТИВНЫХ РАССЛЕДОВАНИЙ» (16+)
06.40, 10.20 «КОДЕКС ЧЕСТИ» (16+)
10.00, 13.00, 16.00, 19.00 Новости (12+)
10.10 «В гостях у цифры» (12+)
13.15 «Зал суда. Битва за деньги» (16+)
14.10 «Дела семейные. Битва за будущее» (16+)
15.05 «Дела семейные. Новые истории» (16+)
16.15 «Такому мама не научит» (12+)
16.55 «ВОЗВРАЩЕНИЕ МУХТАРА-2» (16+)
19.20 «Всемирные игры разума» (0+)
19.55 «БЕЗЫМЯННАЯ ЗВЕЗДА» (0+)
22.40 «АЛЫЕ ПАРУСА» (12+)
00.25 «Держись, шоубиз!» (16+)
00.50 Фестиваль «Авторадио» (12+)
04.15 «ГЛУПАЯ ЗВЕЗДА» (12+)
05.45 Мультфильмы (6+)

TV1000

06.10, 17.50 «ГОСТЬЯ» (16+)
08.35 «ПРОСТИ, ХОЧУ НА ТЕБЕ ЖЕНИТЬСЯ» (12+)
10.40 «БАНДИТЫ» (16+)
12.55, 02.20 «АФЕРА ПО-АМЕРИКАНСКИ» (16+)
15.30 «ЛА-ЛА ЛЕНД» (16+)
20.10 «ЗОЛОТОЙ ВЕК» (16+)
22.15 «ДЖЕЙН ЭЙР» (12+)
00.30 «ЛИЦА В ТОЛПЕ» (16+)
04.35 «ИНТУИЦИЯ» (12+)

ОТР ОБЩЕСТВЕННОЕ ТЕЛЕВИДЕНИЕ РОССИИ

05.00, 11.05 «За дело!» (12+)
05.55, 12.05 «Большая страна» (12+)
06.20 «Большая наука» (12+)
06.50 М/ф «Рекс — путешественник» (0+)
07.00 «Домашние животные» с Григорием Манёвым (12+)
07.25 «Вспомнить всё» (12+)
07.50, 17.10 Д/ф «Дело темное. Кто убил Льва Троцкого?» (12+)
08.40 М/ф «Приключения Болека и Лёлека. Полет» (0+)
08.50 М/ф «Приключения Болека и Лёлека. Первое апреля» (0+)
09.00 М/ф «Приключения Болека и Лёлека. Весенняя гроза» (0+)
09.10, 22.00 «АГЕНТ ОСОБОГО НАЗНАЧЕНИЯ-3» (12+)
10.50 Д/ф «Моменты судьбы. Святитель Лука» (6+)
12.00, 13.00, 15.00 Новости (12+)
12.30 «Гамбургский счёт» (12+)
13.10, 18.00 «ОТРажение» (12+)
15.10, 21.35 «Прохоровское сражение. 75 лет» (12+)
15.35 «НЕУСТАНОВЛЕННОЕ ЛИЦО» (12+)
21.05 «Моя история». Дмитрий Бертман (12+)
23.40 Д/ф «Послушаем вместе. Хачатурян» (12+)
00.25 «ОТРажение» (12+)
04.45 Праздник русского романса в Кремле (12+)

СПАС

03.35 Res publica (0+)
04.30 «Тайны сказок» (0+)
04.45, 00.00 «День Патриарха» (0+)
05.00 «Новый Завет» вслух» (0+)
05.15 «Знак равенства» (0+)
05.30 «Лица Церкви» (0+)
05.45 «Общее дело. Возрождение храмов Севера». Специальный проект телеканала «Спас» (0+)
06.00, 17.00, 00.15 «Завет» (0+)
07.00 «Встреча» (0+)
08.00 М/ф «Праздник новогодней елки» (0+)
09.10 М/ф «Василиса Микулишна» (0+)
09.30, 10.00, 14.30 «Монастырская кухня» (0+)
10.30 Д/ф «Новомученики» (0+)
12.10 «Я хочу ребенка» (0+)
13.00, 18.00 «Прямая линия. Ответ священника» (0+)
15.00 «Вся Россия» (0+)
15.15 «Профессор Николай Покровский». «Петербургские заступники» (0+)
15.40, 20.05, 01.15 «ОБРАТНОЙ ДОРОГИ НЕТ» (0+)
19.30 «Николай (Гурьянов)». «Старцы» (0+)
21.25 «Следы империи» (0+)
23.00 Концерт (0+)
02.35 «И будут двое...» (0+)

24 августа, суббота

1

05.00, 06.10 «НАУЧИ МЕНЯ ЖИТЬ» (16+)
06.00, 10.00, 12.00 Новости (12+)
07.15 «ОФИЦИАНТ С ЗОЛОТЫМ ПОДНОСОМ» (12+)
09.00 «Играй, гармонь любимая!» (12+)
09.45 «Слово пастыря» (0+)
10.15 «Королева в изгнании». Вия Артмане (12+)
11.10 «Честное слово» (12+)
12.15 «Почти любовь, почти падение». Любовь Успенская (12+)
17.30 «Кто хочет стать миллионером?» (12+)
19.00 Творческий вечер Любови Успенской (16+)
21.00 «Время» (12+)
21.25 Бокс (16+)
22.30 «Сегодня вечером» (16+)
00.10 «ЖМОТ» (16+)
01.50 «ГИППОПОТАМ» (18+)
03.35 «Про любовь» (16+)

РОССИЯ 1

05.00 «Утро России. Суббота» (12+)
08.15 «По секрету всему свету» (12+)
08.40 «Местное время. Суббота» (12+)
09.20 «Пятеро на одного» (12+)
10.10 «Сто к одному» (12+)
11.00, 20.00 «Вести» (12+)
11.20 «Вести. Местное время» (12+)
11.40 «Юмор! Юмор! Юмор!!!» (16+)
13.50 «СМЯГЧАЮЩИЕ ОБСТОЯТЕЛЬСТВА» (16+)
17.55 «Привет, Андрей! Прямой эфир» (12+)
21.00 Торжественное открытие Международного конкурса молодых исполнителей «Новая волна-2019» (12+)
23.30 «НЕ ГОВОРИТЕ МНЕ О НЁМ» (12+)
01.35 «ПОЛЦАРСТВА ЗА ЛЮБОВЬ» (12+)

РОССИЯ К

06.30 «Библейский сюжет» (6+)
07.05 М/ф «Тараканище» (6+)
07.20 «ТЁТЯ МАРУСЯ» (6+)
09.30 «Передвижники». Алексей Саврасов (6+)
10.00 «ТЕАТР» (6+)
12.15 «Эпизоды». Вия Артмане (6+)
12.55 «Культурный отдых» (6+)
13.25 Д/ф «Узбекистан. Легенды о любви» (6+)
14.05 «ПРИКЛЮЧЕНИЯ ТОМА СОЙЕРА И ГЕКЛЬБЕРРИ ФИННА» (6+)
17.30 «Первые в мире» (6+)
17.50 «Валентина Серова» (6+)
18.30 «ДЕВУШКА С ХАРАКТЕРОМ» (6+)
19.55 Д/ф «Тридцать лет с вождями. Виктор Суходрев» (12+)
21.45 «РОЗОВАЯ ПАНТЕРА НАНОСИТ ОТВЕТНЫЙ УДАР» (12+)
23.25 Тиль Брённер на фестивале «АВО Сесьон» (12+)
00.20 «КЛОУН» (12+)

НТВ

04.50 «ПЕТРОВКА, 38» (12+)
06.15 «ОГАРЕВА, 6» (12+)
08.00, 10.00, 16.00 «Сегодня» (16+)
08.20 «Готовим» с Алексеем Зиминым (0+)
08.50 «Кто в доме хозяин?» (12+)
09.25 «Едим дома» (0+)
10.20 «Главная дорога» (16+)
11.00 «Еда живая и мёртвая» (12+)
12.00 «Квартирный вопрос» (0+)
13.10 «Поедем, поедим!» (0+)
14.00 «Своя игра» (0+)
16.20 «Следствие вели...» (16+)
19.00 «Центральное телевидение» (16+)
21.00 «ПЁС» (16+)
00.05 «Квартирник НТВ у Маргулиса» (16+)
01.30 «Фоменко фейк» (16+)
01.50 «ДВОЙНОЙ БЛЮЗ» (16+)

06.00, 05.30 «Ералаш» (0+)
06.50 «Приключения Кота в сапогах» (6+)
07.15 «Спирит. Дух свободы» (6+)
07.40 «Три кота» (0+)
08.05 «Том и Джерри» (0+)
08.30 «Уральские пельмени». СмехBook (16+)
09.30 «Просто кухня» (12+)
10.30 «Рогов. Студия 24» (16+)
11.30 Шоу «Уральских пельменей» (16+)
12.05, 01.30 «АСТЕРИКС НА ОЛИМПИЙСКИХ ИГРАХ» (12+)
14.35 «АСТЕРИКС И ОБЕЛИКС В БРИТАНИИ» (6+)
16.50 «ИНДИАНА ДЖОНС. В ПОИСКАХ УТРАЧЕННОГО КОВЧЕГА» (0+)
19.15 М/ф «Миньоны» (6+)
21.00 «РОБИН ГУД. НАЧАЛО» (16+)
23.15 «ТРЕТИЙ ЛИШНИЙ-2» (18+)
03.25 «БОЛЬШИЕ МАМОЧКИ. СЫН КАК ОТЕЦ» (12+)
05.00 «КРЫША МИРА» (16+)

РЕН

05.00, 15.20, 04.00 «Территория заблуждений» (16+)
07.10 «ОТПЕТЫЕ МОШЕННИКИ» (16+)
09.15 «Минтранс» (16+)
10.15 «Самая полезная программа» (16+)
11.15 «Военная тайна» (16+)
17.20 «Неизвестная история» (16+)
18.20 «Документальный спецпроект» (16+)
20.30 «СПЕЦНАЗ» (16+)
03.10 «Самые шокирующие гипотезы» (16+)

ТВ ЦЕНТР

05.40 «Марш-бросок» (12+)
06.10 «СКАЗКА О ЦАРЕ САЛТАНЕ» (0+)
07.35 «Православная энциклопедия» (6+)
08.00 «ОТПУСК ЗА СВОЙ СЧЕТ» (12+)
10.55 Д/ф «Актерские судьбы. Ольга Мелихова и Владимир Толоконников» (12+)
11.30, 14.30, 22.00 «События» (12+)
11.50 «НЕПОДДАЮЩИЕСЯ» (6+)
13.30, 14.45 «ПИСЬМО НАДЕЖДЫ» (12+)
17.55 «ТОТ, КТО РЯДОМ» (12+)
22.15 «Приговор». «Американский срок Япончика» (16+)
23.10 «Приговор». Тамара Рохлина (16+)
00.00 «Дикие деньги». Павел Лазаренко (16+)
00.55 «Прощание». Трус, Балбес и Бывалый (16+)
01.50 «Суд над победой» (16+)
02.45 «Петровка, 38» (16+)
02.55 «Линия защиты. Синдром Плюшкина» (16+)
03.25 «ТРИ ДНЯ НА УБИЙСТВО» (12+)
05.15 Д/ф «Ну и ню! Эротика по-советски» (12+)

5 ПЕТЕРБУРГ - 5 КАНАЛ

05.00, 05.25, 05.55, 06.20, 06.50, 07.20, 08.00, 08.25, 08.55, 09.35 «ДЕТЕКТИВЫ» (16+)
10.15, 11.00, 11.45, 12.30, 13.15, 14.00, 14.55, 15.40, 16.25, 17.15, 18.05, 19.00, 19.40, 20.25, 21.05 «СЛЕД» (16+)
22.00, 22.45, 23.30, 00.20, 01.10, 01.55, 02.30, 03.05 «ЕСТЬ НЮАНСЫ» (12+)
03.45 Д/ф «Моя правда. «Мираж» (12+)
04.20 Д/ф «Моя правда. Ирина Понаровская» (12+)

ТНТ

07.00, 07.30, 08.30 «ТНТ. Gold» (16+)
08.00, 01.05 «ТНТ Music» (16+)
09.00 «Дом-2. Lite» (16+)
10.00 «Дом-2. Остров любви» (16+)
11.00, 12.00, 13.00 «Где логика?» (16+)
14.00, 15.00, 16.00, 17.00, 18.00 «Комеди Клаб» (16+)
19.00 «ПОЛИЦЕЙСКИЙ С РУБЛЕВКИ. НОВОГОДНИЙ БЕСПРЕДЕЛ» (16+)
21.00 «Танцы» (16+)
23.00 «Дом-2. Город любви» (16+)
00.05 «Дом-2. После заката» (16+)
01.40 «ЛЮБОВЬ В БОЛЬШОМ ГОРОДЕ-2» (16+)
03.15, 04.10 «Открытый микрофон» (16+)
05.05, 05.30, 06.00, 06.30 «ТНТ. Best» (16+)

МАТЧ!

06.00 «Вся правда про...» (12+)
06.30 «Тает лёд» с Алексеем Ягудиным (12+)
06.50 Футбол. Чемпионат Испании. «Леванте» — «Вильярреал» (0+)
08.40 «ВЫШИБАЛА» (16+)
10.30, 12.30, 17.05 Новости (12+)
10.40 «Спартак» — ЦСКА. Live» (12+)
11.00 «Все на футбол!». Афиша (12+)
12.00 «С чего начинается футбол» (12+)
12.35 «Гран-при» с Алексеем Поповым (12+)
13.05, 17.10, 22.55 «Все на Матч!». Аналитика. Интервью. Эксперты (12+)
13.55 Футбол. Российская премьер-лига. «Тамбов» — «Динамо» (Москва). Прямая трансляция (0+)
15.55 Летний биатлон. Чемпионат мира. Спринт. Мужчины. Прямая трансляция из Белоруссии (0+)
17.55 Летний биатлон. Чемпионат мира. Спринт. Женщины. Прямая трансляция из Белоруссии (0+)
18.55 Футбол. Чемпионат Италии. «Парма» — «Ювентус». Прямая трансляция (0+)
20.55 Футбол. Чемпионат Португалии. «Бенфика» — «Порту». Прямая трансляция (0+)
23.40 «Дерби мозгов» (16+)
00.10 Футбол. Чемпионат Италии. «Фиорентина» — «Наполи» (0+)
02.00 Д/ф «Пеле. Последнее шоу» (16+)
03.00 Смешанные единоборства. Bellator. Сергей Харитонов против Мэтта Митриона. Трансляция из США (16+)
04.00 Смешанные единоборства. Bellator. Сергей Харитонов против Мэтта Митриона. Виталий Минаков против Хави Айялы. Прямая трансляция из США (16+)

ТВ3

06.00 Мультфильмы (0+)
10.00, 11.00, 11.45 «НАПАРНИЦЫ» (12+)
12.45 «АНАКОНДА: ОХОТА ЗА ПРОКЛЯТОЙ ОРХИДЕЕЙ» (12+)
14.45 «ОЗЕРО СТРАХА-2» (16+)
16.30 «ГОДЗИЛЛА» (16+)
19.00 «УЖАСТИКИ» (12+)
21.00 «Эволюция» (12+)
23.00 «ОЗЕРО СТРАХА: АНАКОНДА» (16+)
00.45 «СИЯНИЕ» (18+)
03.15, 03.45, 04.15, 04.45, 05.15, 05.45 «Охотники за привидениями» (16+)

ДОМАШНИЙ

06.30 «Удачная покупка» (16+)
06.40 «КРЫЛЬЯ АНГЕЛА» (16+)
08.45, 00.55 «БЕРЕГА ЛЮБВИ» (16+)
10.40 «ЖЕНИХ» (16+)
19.00 «ДУБЛЁРША» (16+)
23.00 «УСЛЫШЬ МОЁ СЕРДЦЕ» (16+)
02.40 Д/ц «Я его убила» (16+)
05.50 «Домашняя кухня» (16+)
06.15 «6 кадров» (16+)

ЗВЕЗДА

06.10 «ПОСТАРАЙСЯ ОСТАТЬСЯ ЖИВЫМ» (12+)
07.35 «ТАЙНА ЖЕЛЕЗНОЙ ДВЕРИ» (0+)
09.00, 13.00, 18.00 Новости дня (12+)
09.15 «Легенды цирка» с Эдгардом Запашным. «Тигр Мартин» (6+)
09.40 «Последний день». Михаил Пуговкин (12+)
10.30 «НЕ ФАКТ!» (6+)

ЧТ

06.00, 17.05 «Вместе решаем — вместе делаем!» (12+)
06.15, 12.40, 04.30 «Доктор И...» (16+)
06.40 «КОРОЛЬ ДРОЗДОВИК» (6+)
08.10, 09.40, 12.00, 17.20, 20.55 «Выход в свет» (16+)
08.25, 11.55, 15.55, 05.55 «Новгородский фотоальбом» (0+)
08.30 Сборник мультфильмов (0+)
09.35, 17.00, 05.00 «Спросите дядю Вову» (0+)
09.55 «ГУСИ-ЛЕБЕДИ ЛЕТЯТ» (6+)
11.25 «Экспериментаторы» (12+)
11.00 «Улика из прошлого». «Спонсоры Гитлера. Заговор союзников» (16+)
11.55 «Загадки века» с Сергеем Медведевым». «Перевал Дятлова» (12+)
12.45, 13.15 «Секретная папка». «Хрущев. Увидеть Америку и не умереть» (12+)
13.50 «ТРЕМБИТА» (0+)
15.45 «БОЛЬШАЯ СЕМЬЯ» (0+)
18.25 «КУБАНСКИЕ КАЗАКИ» (0+)
20.45 «СВЕРСТНИЦЫ» (12+)
22.30 «Большая перемена» (0+)
03.45 «ДОМ, В КОТОРОМ Я ЖИВУ» (6+)
05.30 «ГДЕ 042?» (12+)

ДОМ КИНО

06.40 «ЛЕТНИЕ СНЫ» (6+)
08.10 «СЕМЕЙНЫЙ АЛЬБОМ» (16+)
15.15 «НЕ МОЖЕТ БЫТЬ!» (12+)
17.05 «ЛЮБОВЬ И ГОЛУБИ» (12+)
19.00 «БРИЛЛИАНТОВАЯ РУКА» (6+)
21.00 «ИНТЕРДЕВОЧКА» (16+)
23.45 «ТУРЕЦКИЙ ГАМБИТ» (12+)
03.30 «НЕСКОЛЬКО ДНЕЙ ИЗ ЖИЗНИ ОБЛОМОВА» (12+)
05.50 «ПОЛУСТАНОК» (12+)

Че

06.00 «БАТАЛЬОНЫ ПРОСЯТ ОГНЯ» (0+)
07.30 «ДИКИЙ» (16+)
20.00 «Улетное видео» (16+)
22.30 «Шутники» (16+)
23.30 «Фейк такси» (18+)
00.00 «Голые и смешные» (18+)
00.30 «В ПУСТЫНЕ СМЕРТИ» (18+)
02.20 «ПОБЕГ» (18+)
03.00 «ВИД НА УБИЙСТВО» (12+)

НАШЕ НОВОЕ КИНО

00.50 «ЧАС ПИК» (16+)
02.50 «ВОЙНА» (16+)
05.05 «НЕУЛОВИМЫЕ» (16+)
06.45 «НЕУЛОВИМЫЕ: ПОСЛЕДНИЙ ГЕРОЙ» (16+)
08.15 «ГОРЬКО!» (16+)
10.10 «ГОРЬКО!-2» (16+)
12.00 «ДОМИНИКА» (12+)
13.35 «ГРЕЦКИЙ ОРЕШЕК» (16+)
15.20 «БЕЗ МЕНЯ» (16+)
17.05 «ЛЕДОКОЛ» (12+)
19.30 «ТРЕЗВЫЙ ВОДИТЕЛЬ» (16+)
21.20 «ГУЛЯЙ, ВАСЯ!» (16+)
23.10 «МОНАХ И БЕС» (12+)

МИР

06.00 «Миллион вопросов о природе» (6+)
06.10, 05.45, 07.55 Мультфильмы (6+)
06.20 «Союзники» (12+)
06.55 «Такие разные» (16+)
07.20 «Секретные материалы» (16+)
08.55 «Ой, мамочки!» (12+)
09.25 «Наше кино. История большой любви» (12+)
10.00, 16.00, 19.00 Новости (12+)
10.15 «Как в ресторане» (12+)
10.45 «АЛЫЕ ПАРУСА» (12+)
12.35, 16.15, 19.15 «ОРЛОВА И АЛЕКСАНДРОВ» (16+)
12.15 «Загородные премудрости» (12+)
13.05, 05.05 Д/ф «Курская битва. Время побеждать» (12+)
13.45, 22.00 «Город N» (12+)
14.10 «В НЕБО ЗА МЕЧТОЙ» (6+)
16.00 Д/ф «Секретная папка» (16+)
16.45 «На вашей стороне» (12+)
17.35 Концерт детского ансамбля танцев (0+)
18.40 Д/ф «Коралловые сады» (12+)
19.15, 02.45 «ЛАРГО ВИНЧ: НАЧАЛО» (12+)
21.10 «Мое родное» (12+)
22.22 «БЛАГОРОДНЫЙ ВЕНЕЦИАНЕЦ» (16+)
00.25 «2РАС: ЛЕГЕНДА» (18+)

TV1000

06.10, 17.35 «ЕШЬ, МОЛИСЬ, ЛЮБИ» (16+)
08.55 «ДЖЕЙН ЭЙР» (12+)
11.15 «ЛИЦА В ТОЛПЕ» (16+)
13.10 «ЕЛИЗАВЕТА» (16+)
15.25 «ЗОЛОТОЙ ВЕК» (16+)
20.10 «ПАРАЛЛЕЛЬНЫЕ МИРЫ» (16+)
22.10 «ЭВАН ВСЕМОГУЩИЙ» (12+)
23.55 «СЛУЧАЙНЫЙ МУЖ» (16+)
01.40 «КОРОЛЕВА ИСПАНИИ» (18+)

ОТР

06.30, 01.35 «СТАНЦИОННЫЙ СМОТРИТЕЛЬ» (0+)
07.35, 02.40 Д/ф «Воспитатель тигров» (6+)
08.00 «Служу Отчизне» (12+)
08.25 «Среда обитания» (12+)
08.40 «От прав к возможностям» (12+)
08.50 «Истинная роль» (12+)
09.20 «За дело!» (12+)
10.10 Д/ф «Земля 2050» (12+)
10.35 Д/ф «Охотники за сокровищами» (12+)
11.00, 19.20 «Культурный обмен». Виктория Толстоганова (12+)
11.40 Д/ф «Капитан Кук». «Типичный парень» (12+)
12.30 «Дом «Э» (12+)
13.00, 15.00, 19.00 Новости (12+)
13.05, 15.05 «СИНДРОМ ДРАКОНА» (12+)
16.55 «Большая наука» (12+)
17.25, 03.05 «НЕУСТАНОВЛЕННОЕ ЛИЦО» (12+)
20.00 «ДЖЕНТЛЬМЕН ИЗ ЭПСОМА» (12+)
21.30 Праздник русского романса в Кремле (12+)
23.15 «ТЕАТР» (12+)
04.45 «Звук». Николай Девлет-Кильдеев и проект «Стратосфера» (12+)

СПАС

03.50, 20.00 «Встреча» (0+)
04.45, 00.35 «День Патриарха» (0+)
05.00 «Новый Завет» вслух» (0+)
05.15 «Николай (Гурьянов)». «Старцы» (0+)
05.45, 22.10 «ПОДКИДЫШ» (0+)
07.15 М/ф «Как один мужик двух генералов прокормил» (0+)
07.40 М/ф «В некотором царстве...» (0+)
08.15 «Тайны сказок» (0+)
08.30 «Пилигрим» (0+)
09.00, 15.00, 00.50 «Завет» (0+)
10.00 «Я тебя люблю» (0+)
11.00, 11.30 «Монастырская кухня» (0+)
12.00 «И будут двое...» (0+)
13.00 «Я хочу ребенка» (0+)
13.50 «Я очень хочу жить». Дарья Донцова (0+)
14.30 «В поисках Бога» (0+)
16.00 Концерт (0+)
17.00 «Священномученик Лев (Егоров)». «Петербургские заступники» (0+)
17.30 Д/ф «Найти Христа» (0+)
18.35 «ОБРАТНОЙ ДОРОГИ НЕТ» (0+)
21.00, 02.45 «Не верю!». Разговор с атеистом (0+)
23.35 «Женская половина» (0+)
01.50 «Парсуна» (0+)

Советуем посмотреть: «В небо за мечтой» (6+). НТ, 14.10

1

06.00, 10.00, 12.00 Новости (12+)
06.10 «КОТЕНОК» (0+)
07.45 «Часовой» (12+)
08.15 «Здоровье» (16+)
09.20 «Непутевые заметки» (12+)
10.15 «Жизнь других» (12+)
11.10, 12.15 «Видели видео?» (6+)
13.55 «Одна из девчат». Надежда Румянцева (12+)
15.00 «КОРОЛЕВА БЕНЗОКОЛОНКИ» (0+)
16.30 «КВН». Премьер-лига (16+)
18.00 «Точь-в-точь» (16+)
21.00 «Время» (12+)
21.50 «ДОМ ВИЦЕ-КОРОЛЯ» (16+)
23.50 «КИЛЛЕР ПОНЕВОЛЕ» (16+)
01.40 «МОРСКОЙ ПЕХОТИНЕЦ: ТЫЛ» (16+)
03.20 «Про любовь» (16+)
04.10 «Наедине со всеми» (16+)

РОССИЯ 1

05.20 «ПО ГОРЯЧИМ СЛЕДАМ» (12+)
07.20 «Семейные каникулы» (12+)
07.30 «Смехопанорама» Евгения Петросяна (12+)
08.00 «Утренняя почта» (12+)
08.40 «Местное время. Воскресенье» (12+)
09.20 «Когда все дома» с Тимуром Кизяковым (12+)
10.10 «Сто к одному» (12+)
11.00, 20.00 «Вести» (12+)
11.20 «Смеяться разрешается» (12+)
13.55 «СЕМЕЙНОЕ СЧАСТЬЕ» (12+)
16.00 «РЫЖИК» (12+)
21.00 «Новая волна-2019». Юбилейный вечер Игоря Крутого (12+)
23.30 «ОДИНОЧКА» (12+)
01.50 «ДВА МГНОВЕНИЯ ЛЮБВИ» (12+)
03.50 «ГРАЖДАНИН НАЧАЛЬНИК» (16+)

РОССИЯ К

06.30 «Человек перед Богом». «Богородица и святые» (6+)
07.05 Мультфильмы (0+)
07.35 «КЛОУН» (6+)
10.00 «Обыкновенный концерт» (6+)
10.25 «ДЕВУШКА С ХАРАКТЕРОМ» (6+)
11.50 «Валентина Серова» (6+)
12.30 «РОЗОВАЯ ПАНТЕРА НАНОСИТ ОТВЕТНЫЙ УДАР» (6+)
14.10 «Проверка временем». Карамзин (6+)
14.35 «Первые в мире» (6+)
14.50 «Ритмы жизни Карибских островов» (6+)
15.45 Международный цирковой фестиваль в Масси (6+)
17.20 «Пешком...». Москва Саввы Мамонтова (6+)
17.50 «Подарок королю Франции» (6+)
18.40 Д/ф «Елена Образцова. Жизнь как коррида» (6+)
19.35 «Романтика романса» (6+)
20.30 Д/ф «Абсолютно счастливый человек» (6+)
21.20 «ЧЕРНАЯ РОЗА — ЭМБЛЕМА ПЕЧАЛИ, КРАСНАЯ РОЗА — ЭМБЛЕМА ЛЮБВИ» (12+)
23.35 «Вспоминая Эллу Фицджеральд» (12+)
00.45 «ТЁТЯ МАРУСЯ» (12+)

НТВ

04.50 «ДОБРО ПОЖАЛОВАТЬ, ИЛИ ПОСТОРОННИМ ВХОД ВОСПРЕЩЕН» (0+)
06.00 «Центральное телевидение» (16+)
08.00, 10.00, 16.00 «Сегодня» (16+)
08.20 «У нас выигрывают!» (12+)
10.20 «Первая передача» (16+)
11.00 «Чудо техники» (12+)
11.50 «Дачный ответ» (0+)
13.00 «НашПотребНадзор» (16+)
14.00 «Секрет на миллион» (16+)
16.20 «Следствие вели...» (16+)
19.00 «Итоги недели» (16+)
20.10 «ПЁС» (16+)
23.20 «ОДИН ДЕНЬ ЛЕТА» (16+)
01.20 «ПО СЛЕДУ ЗВЕРЯ» (16+)
04.25 «ДЕЛЬТА» (16+)

ТВ3

06.00, 05.30 «Ералаш» (0+)
06.50 «Приключения Кота в сапогах» (6+)
07.15 «Спирит. Дух свободы» (6+)
07.40 «Три кота» (0+)
08.05 «Царевны» (0+)
08.30 «Том и Джерри» (0+)
08.55 М/ф «Смывайся!» (6+)
10.25 «МЫШИНАЯ ОХОТА» (0+)
12.25 «СОУЧАСТНИК» (16+)
14.55 М/ф «Миньоны» (6+)
16.40 «РОБИН ГУД. НАЧАЛО» (16+)
18.55 «НОЧЬ В МУЗЕЕ-2» (12+)
21.00 «НОЧЬ В МУЗЕЕ. СЕКРЕТ ГРОБНИЦЫ» (6+)
23.00 «ИНДИАНА ДЖОНС. В ПОИСКАХ УТРАЧЕННОГО КОВЧЕГА» (0+)
01.15 «ТРЕТИЙ ЛИШНИЙ» (18+)
03.05 «ВКУС ЖИЗНИ» (12+)
04.40 «КРЫША МИРА» (16+)

РЕН

05.00 «Территория заблуждений» (16+)
08.40 «ДРУЖИНА» (16+)
15.45 «СПЕЦНАЗ» (16+)
23.00 «КРЕМЕНЬ» (16+)
02.40 «КРЕМЕНЬ. ОСВОБОЖДЕНИЕ» (16+)

ЦЕНТР

05.55 «КАЖДОМУ СВОЁ» (12+)
07.50 «Фактор жизни» (12+)
08.20 «ГОРБУН» (6+)
10.40 «Спасите, я не умею готовить!» (12+)
11.30, 00.00 «События» (12+)
11.45 «УЛИЦА ПОЛНА НЕОЖИДАННОСТЕЙ» (12+)
13.15 «СУМКА ИНКАССАТОРА» (12+)
15.05, 16.00 «Хроники московского быта» (16+)
16.50 «Прощание». Василий Шукшин (16+)
17.50 «ДОМОХОЗЯИН» (12+)
21.35, 00.20 «ЗНАК ИСТИННОГО ПУТИ» (16+)
01.45 «МУЖ С ДОСТАВКОЙ НА ДОМ» (12+)
04.50 «Осторожно, мошенники!» (16+)
05.15 Д/ф «Семён Фарада. Непутёвый кумир» (12+)

5 ПЕТЕРБУРГ - 5 КАНАЛ

05.00 Д/ф «Моя правда. Людмила Гурченко» (12+)
05.45 Д/ф «Моя правда. Борис Моисеев» (16+)
06.25 Д/ф «Моя правда. Анастасия Волочкова» (16+)
07.10 Д/ф «Моя правда. Илья Резник» (12+)
08.00 «Светская хроника» (16+)
09.00 Д/ф «Моя правда. Вика Цыганова». «Приходите в мой дом...» (16+)
10.00, 11.55, 12.55, 13.55, 14.50, 15.50, 16.40, 17.40, 18.40, 19.35, 20.35, 21.35, 22.25, 23.25, 00.25, 01.20, 02.15, 11.00 «ГЛУХАРЬ. ВОЗВРАЩЕНИЕ» (16+)
03.10 «Большая разница» (16+)

ТНТ

07.00, 07.30, 08.00, 08.30 «ТНТ. Gold» (16+)
09.00 «Дом-2. Lite» (16+)
10.00 «Дом-2. Остров любви» (16+)
11.00 «Перезагрузка» (16+)
12.00 «Большой завтрак» (16+)
12.30 «ПОЛИЦЕЙСКИЙ С РУБЛЕВКИ. НОВОГОДНИЙ БЕСПРЕДЕЛ» (16+)
14.35, 15.45, 16.50, 17.55, 19.00, 19.30, 20.00, 21.00 «Комеди Клаб» (16+)
22.00 «Stand Up». Фестиваль в Санкт-Петербурге (16+)
23.00 «Дом-2. Город любви» (16+)
00.05 «Дом-2. После заката» (16+)
01.05 «Такое кино!» (16+)
01.35 «ТНТ Music» (16+)
02.05 «ЛЮБОВЬ В БОЛЬШОМ ГОРОДЕ-3» (12+)
03.25, 04.20, 05.10 «Открытый микрофон» (16+)
06.05, 06.30 «ТНТ. Best» (16+)

МАТЧ!

06.00 Смешанные единоборства. Bellator. Сергей Харитонов против Мэтта Митриона. Виталий Минаков против Хави Айялы. Прямая трансляция из США (16+)
06.30 Реальный спорт. Единоборства (16+)
07.15 Футбол. Чемпионат Германии. «Шальке» — «Бавария» (0+)
09.15, 13.05, 15.00, 16.30, 18.15, 22.55 Новости (12+)
09.25 Футбол. Чемпионат Испании. «Реал» — «Вальядолид» (0+)
11.15, 15.05, 16.35, 18.25, 00.20 «Все на Матч!». Аналитика. Интервью. Эксперты (12+)
11.45 Смешанные единоборства. Анастасия Янькова (16+)
12.45 «Тает лёд» с Алексеем Ягудиным (12+)
13.10 Смешанные единоборства. Bellator. Сергей Харитонов против Мэтта Митриона. Виталий Минаков против Хави Айялы. Трансляция из США (16+)
15.40 Летний биатлон. Чемпионат мира. Гонка преследования. Мужчины. Прямая трансляция из Белоруссии (0+)
17.25 Летний биатлон. Чемпионат мира. Гонка преследования. Женщины. Прямая трансляция из Белоруссии (0+)
18.55 Футбол. Российская премьер-лига. «Ростов» — «Рубин» (Казань). Прямая трансляция (0+)
20.55 Волейбол. Чемпионат Европы. Женщины. Россия — Швейцария. Прямая трансляция из Словакии (0+)
23.00 «После футбола» с Георгием Черданцевым (12+)
00.00 «Краснодар» — «Локомотив». Live» (12+)
00.50 Дзюдо. Чемпионат мира. Трансляция из Японии (16+)
01.30 Художественная гимнастика. Мировой Кубок вызова. Трансляция из Румынии (0+)
02.15 «ЖИЗНЬ НА ЭТИХ СКОРОСТЯХ» (16+)
04.10 Летний биатлон. Чемпионат мира. Гонка преследования. Мужчины. Трансляция из Белоруссии (0+)
05.05 Летний биатлон. Чемпионат мира. Гонка преследования. Женщины. Трансляция из Белоруссии (0+)

ТВ

06.00 Мультфильмы (0+)
10.15, 11.15, 12.15 «НАПАРНИЦЫ» (12+)
13.15 «ОЗЕРО СТРАХА: АНАКОНДА» (16+)
15.00 «УЖАСТИКИ» (12+)
17.00 «Эволюция» (12+)
19.00 «ВУЛКАН» (12+)
21.00 «РАЗЛОМ» (16+)
23.15 «ЧЕЛЮСТИ» (16+)
01.00 «ВОЛНА» (16+)
03.00 «СИЯНИЕ» (16+)
04.45, 05.15, 05.45 «Охотники за привидениями» (16+)

ДОМАШНИЙ

06.30 «Удачная покупка» (16+)
06.40 «УСЛЫШЬ МОЁ СЕРДЦЕ» (16+)
08.35 «Пять ужинов» (16+)
08.50, 02.50 «МОЛОДАЯ ЖЕНА» (16+)
10.45, 12.00 «ДАША» (16+)
11.55 «Полезно и вкусно» (16+)
14.40 «СВЕТКА» (16+)
19.00 «ЗИМНИЙ ВАЛЬС» (16+)
23.05 «Про здоровье» (16+)
23.20 «ЛЮБА. ЛЮБОВЬ» (16+)
04.25 Д/ц «Я его убила» (16+)
06.05 «Домашняя кухня» (16+)

ТЕЛЕКАНАЛ ЗВЕЗДА

06.55 «ГОРЯЧИЙ СНЕГ» (6+)
09.00 Новости недели с Юрием Подкопаевым (12+)

ЧЕ

06.00, 17.05 «Слово на свободе» с Александром Малькевичем (16+)
06.15, 12.40, 04.30 «Доктор И...» (16+)
06.40 «ГУСИ-ЛЕБЕДИ ЛЕТЯТ» (6+)
08.10, 09.40, 12.00, 17.20, 20.55 «Выход в свет» (16+)
08.25, 11.55, 15.55, 05.55 «Новгородский фотоальбом» (0+)
08.30 Сборник мультфильмов (0+)
09.35, 17.00, 05.00 «Спросите дядю Вову» (0+)
09.55 «КОРОЛЬ ДРОЗДОВИК» (6+)
09.25 «Служу России» (12+)
09.55 «Военная приемка» (6+)
11.00, 13.15 «ДВОЙНОЙ КАПКАН» (12+)
13.00, 18.00 Новости дня (12+)
14.00 «ОПЕРАЦИЯ «ТАЙФУН». ЗАДАНИЯ ОСОБОЙ ВАЖНОСТИ» (12+)
18.25 «Незримый бой» (16+)
22.40 «КРЕСТНЫЙ» (16+)
11.25 «Экспериментаторы» (12+)
12.15 «Загородные премудрости» (12+)
13.05, 05.05 Д/ф «Люди РФ» (12+)
13.30, 05.30 Д/ф «Наша марка» (12+)
13.45, 22.00 «Город N» (12+)
14.10 «БЛАГОРОДНЫЙ ВЕНЕЦИАНЕЦ» (16+)
16.00 Д/ф «Насекомые, или Миллиметровый мир» (12+)
16.45 «Свидетель эпохи» (12+)
17.35 «ИДЕАЛЬНЫЙ МУЖ» (12+)
19.15, 02.45 «ЛАРГО ВИНЧ-2: ЗАГОВОР В БИРМЕ» (16+)
21.10, 01.55 «София» (0+)
22.22 «УЛЫБКА БОГА, ИЛИ ЧИСТО ОДЕССКАЯ ИСТОРИЯ» (12+)
00.25 «КОН-ТИКИ» (6+)

ДОМ КИНО

07.05 «ЧЕТВЁРТЫЙ» (12+)
08.25 «СЕМЕЙНОЕ СЧАСТЬЕ» (12+)
10.05 «МУЖИКИ!..» (6+)
11.55 «СПОРТЛОТО-82» (6+)
13.35 «ДЕВЧАТА» (6+)
15.25 «ИРОНИЯ СУДЬБЫ, ИЛИ С ЛЁГКИМ ПАРОМ!» (12+)
19.00 «ОСЕННИЙ МАРАФОН» (12+)
20.50 «ПРИХОДИТЕ ЗАВТРА...» (12+)
22.40 «СВИДАНИЕ С МОЛОДОСТЬЮ» (12+)
00.20 «ПОЕЗДКИ НА СТАРОМ АВТОМОБИЛЕ» (12+)
01.55 «ЗАПОМНИТЕ МЕНЯ ТАКОЙ» (16+)
04.15 «КУКОЛКА» (16+)

ЧЕ

06.00 «ПУТЬ ВОИНА» (16+)
07.30 «ВЕЛИКОЛЕПНАЯ СЕМЁРКА» (16+)
10.15 «ВОСЬМИДЕСЯТЫЕ» (12+)
22.30 «Шутники» (16+)
23.30 «Фейк такси» (18+)
00.00 «Голые и смешные» (18+)
00.30 «В ПУСТЫНЕ СМЕРТИ» (18+)
02.20 «БАНДЫ НЬЮ-ЙОРКА» (16+)
04.50 Мультфильмы (0+)

НАШЕ НОВОЕ КИНО

01.10 «КАМЕННАЯ БАШКА» (16+)
03.25 «МАЙОР» (18+)
05.25 «СЕМЬ КАБИНОК» (18+)
07.15 «НОВАЯ ЗЕМЛЯ» (18+)
09.35 «ГОГОЛЬ. НАЧАЛО» (18+)
11.35 «ГОГОЛЬ. ВИЙ» (16+)
13.25 «ГОГОЛЬ. СТРАШНАЯ МЕСТЬ» (16+)
15.30 «ГЕНА-БЕТОН» (16+)
17.15 «СЕЛФИ» (16+)
19.30 «ПРИТЯЖЕНИЕ» (12+)
22.00 «ТЕРРИТОРИЯ» (12+)

МИР

06.00 «Миллион вопросов о природе» (6+)
06.10 Мультфильмы (6+)
06.40 «Беларусь сегодня» (12+)
07.05 «Охота на работу» (12+)
07.45 «Культ//туризм» (16+)
08.15 «Еще дешевле» (12+)
08.45 «Всемирные игры разума» (0+)
09.25 «ФазендаЛайф» (6+)
10.00, 16.00 Новости (12+)
10.15, 16.15, 19.30, 01.00 «СТРАСТИ ПО ЧАПАЮ» (16+)
18.30, 00.00 «Вместе» (12+)
01.55 «БЕЗЫМЯННАЯ ЗВЕЗДА» (12+)
04.20 «ОРЛОВА И АЛЕКСАНДРОВ» (16+)

TV1000

06.10, 18.30 «ЛЮДИ В ЧЁРНОМ-2» (12+)
07.50 «ИНТУИЦИЯ» (12+)
09.30 «ЭВАН ВСЕМОГУЩИЙ» (12+)
11.15 «СЛУЧАЙНЫЙ МУЖ» (16+)
12.55 «ПАРАЛЛЕЛЬНЫЕ МИРЫ» (16+)
14.55 «СЕМЕЙКА КРУДС» (6+)
16.45 «БЕЛФЕГОР — ПРИЗРАК ЛУВРА» (12+)
20.10 «ИНОПЛАНЕТЯНИН» (6+)
22.15 «ПРИЗРАЧНЫЙ ПАТРУЛЬ» (12+)
00.00 «ПРАЗДНИЧНЫЙ ПЕРЕПОЛОХ» (18+)
02.15 «БАНДИТЫ» (16+)
04.20 «ПРОСТИ, ХОЧУ НА ТЕБЕ ЖЕНИТЬСЯ» (12+)

ОТР

05.40 «ТЕАТР» (12+)
08.00 «Легенды Крыма. Севастополиана» (12+)
08.25 «Среда обитания» (12+)
08.40, 23.20 Д/ф «Гонка вооружения знаниями» (12+)
09.25 «ДЖЕНТЛЬМЕН ИЗ ЭПСОМА» (12+)
11.00 Д/ф «Моменты судьбы. Рахманинов» (6+)
11.10, 19.20 «Моя история». Владимир Винокур (12+)
11.40, 04.05 Д/ф «Капитан Кук». «Быть командиром» (12+)
12.30 «Гамбургский счёт» (12+)
13.00, 15.00, 19.00 Новости (12+)
13.05, 15.05 «СИНДРОМ ДРАКОНА» (12+)
17.05, 00.00 «ВНУК КОСМОНАВТА» (12+)
18.30 «Вспомнить всё» (12+)
19.50 «АГЕНТ ОСОБОГО НАЗНАЧЕНИЯ-3» (12+)
21.20 «СТАНЦИОННЫЙ СМОТРИТЕЛЬ» (0+)
22.25 «Звук». Николай Девлет-Кильдеев и проект «Стратосфера» (12+)
01.20 Праздник русского романса в Кремле (12+)
03.10 Д/ф «Капитан Кук». «Типичный парень» (12+)

СПАС

03.00 Д/ф «Найти Христа» (0+)
04.00, 07.55 Мультфильмы (0+)
04.30, 08.15 «Тайны сказок» (0+)
04.45, 23.45 «День Патриарха» (0+)
05.00 «Я тебя люблю» (0+)
05.55 «И будут двое...» (0+)
06.50 «Я хочу ребенка» (0+)
07.40 «Общее дело. Возрождение храмов Севера». Специальный проект телеканала «Спас» (0+)
08.30, 00.00 «В поисках Бога» (0+)
09.00, 01.45 «Завет» (0+)
10.00 «Божественная литургия» (0+)
13.00, 14.00 «Встреча» (0+)
15.00 «Следы империи» (0+)
16.30, 01.15 «Пилигрим» (0+)
17.00 «Парсуна» (0+)
18.05 Д/ф «Святые мученики Фотий и Аникита» (0+)
18.20 Т/ф «РЕВИЗОР» (0+)
22.00 «Щипков» (0+)
22.30, 02.45 «Лица Церкви» (0+)
22.45 Res publica (0+)
00.30 «Вечность и время» (0+)

14 августа 2019 года
№ 7 (4871)

Алина БЕРИАШВИЛИ

Бренное и вечное

Даже тем, кто работает в области искусства, приходится подумать о деньгах

Имя хормейстера Юрия НИКИФОРОВА этим летом на слуху, в июне он попал в Книгу почёта Новгородской области, а спустя несколько дней Академический смешанный хор Центра культуры и досуга имени Васильева под его управлением завоевал очень престижную награду — Гран-при Международного хорового фестиваля в Польше «Cracovia Cantans».

Впрочем, и без этого продолжать послужной список его достижений можно долго. Юрий Сергеевич также руководит хоровой капеллой Дворца детского (юношеского) творчества им. Лени Голикова и региональным отделением Всероссийского хорового общества, преподаёт во Всероссийской школе хормейстеров в Гатчине, и даже если сейчас, представляя его, мы упустили что-то существенное, всё равно непреложным остаётся то, что всю свою жизнь он посвятил музыке.

С корреспондентом «НВ» Юрий Никифоров побеседовал об обществе — идеальном, к которому тяготеет любой хоровой коллектив, и неидеальном, в котором мы живём, а также о трудностях, с которыми хоровым коллективам в нём приходится сталкиваться.

— Юрий Сергеевич, расскажите об участии новгородцев в деятельности Всероссийского хорового общества, вы ведь руководите его региональным отделением.

— Да, для меня это очень почётная обязанность. Сейчас мы готовимся принять участие в выступлении сводного хора и сводного симфонического оркестра в Санкт-Петербурге в честь 75-летия Государственного гимна. Это будет грандиозное мероприятие, в котором примут участие не менее 15 тысяч хоровиков. А в июне детский хор России — это организация, которая действует в рамках Всероссийского хорового общества, в неё также входят новгородские дети, — выступил на международных Ганзейских днях во Пскове. Если говорить о детском хоре, то он довольно часто выступает на знаковых мероприятиях. Например, мы ездили и на Олимпиаду в Сочи, и на праздник по случаю присоединения Крыма, стараемся ежегодно попадать на новогодний концерт в Кремле, который дают в присутствии президента и Федерального собрания, правда, не всегда это удается, как было в прошлом году.

> Победа на конкурсе в Польше даёт сильный толчок к развитию, потому что она обеспечила нам прохождение в суперфинал конкурса, который состоится в следующем году в Римини.

Фото из архива Юрия Никифорова

Хормейстер Никифоров: «Мы безусловно поющая нация»

— Отчего же?

— Финансирование. Если принимающая сторона отказывается финансировать нашу поездку хотя бы частично, тогда всё ложится на плечи региона. И нередко поездки срываются.

— Надо же, а казалось бы, Москва так близко.

— И тем не менее денег не нашлось.

— Насколько мне известно, уже другой ваш хор, из ДК Васильева, получивший Гран-при на фестивале в Польше, туда мог тоже не попасть.

— Проживание и питание мы оплачивали сами, а вот о транспортных расходах позаботилась директор ДК Васильева, за что ей большое спасибо, если бы этих денег не нашлось, то да, скорее всего, мы бы на фестиваль не попали.

— А участников легко сподвигнуть на то, чтобы потратить свой отпуск на такое вот путешествие? Всё же ваш хор любительский.

— С этим проблем обычно не бывает, хор хоть и любительский, но всё же случайных людей в нём нет, в основном это квалифицированные музыканты, педагоги музыкальных школ, студенты, которые осваивают хоровое искусство. Коллектив существует уже более 30 лет, и его можно считать вполне устойчивым. Другое дело, что наша постоянная головная боль — это комплектация партии теноров. В наши дни и в наших климатических условиях это исключительно редкий голос, в основном встречаются баритоны и баса. Это проблема не только нашего хора, а всех хоров на Северо-Западе, в южных регионах с этим проще. Но тем не менее все проблемы решаемые, и задача дирижера свести их к минимуму, чтобы потери в звуке были минимальны.

— Были ли в вашей жизни награды более значимые, чем та, которую вы получили в Польше?

— Пожалуй, на данном этапе это наша наивысшая награда, хотя Гран-при случались и до этого. Но ведь деятельность любого человека, и не только занятого творчеством, — это самосовершенствование, преодоление себя. Человек творческий никогда не удовлетворен своими достижениями, он всегда ставит себе новые задачи, это происходит автоматически, помимо самого человека и его желания.

— Чем же так ценен Гран-при из Кракова?

— Во-первых, этот фестиваль международный, проходивший за границей, а на отечественных фестивалях всё-таки чувствуешь себя более уверенно, там же мы были единственным участником из России. Во-вторых, все участники фестиваля, наши конкуренты, были чрезвычайно сильными коллективами, а в жюри входили хоровые деятели с мировыми именами, например, ведущий композитор Польши Ромуальд Твардовский или очень известный репертуарный композитор Хавьер Бусто из Испании. Всё это говорило о высоком уровне фестиваля. Кроме того, победа здесь ценна тем, что даёт сильный толчок к развитию, потому что она обеспечила нам прохождение в суперфинал конкурса, который состоится в следующем году в Римини. Проживание, питание и трансфер в Италии будут оплачиваться фестивалем, нам нужно будет приобрести только билеты на самолёт. И мы очень надеемся на то, что наши новгородские чиновники нас услышат и помогут.

> Человек творческий никогда не удовлетворён своими достижениями, он всегда ставит себе новые задачи, это происходит автоматически, помимо самого человека и его желания.

— Наверное, это добавляет элемент нервозности в подготовку к конкурсу, когда не знаешь точно, поддержат ли тебя государство и спонсоры или нет.

— Я должен сказать, что систематичной государственной поддержки сферы культуры нет и в европейских странах. Но там под любое мероприятие можно создать проект и попросить на него денег, объяснив свои цели, задачи, и что от этого может получить тот, кто деньги даст. В Эстонии, например, хоровые проекты финансируются очень хорошо. У нас не очень либо вообще не финансируются. Тут всё дело в сознании. В той же Прибалтике хоровое пение — это один из способов национального самосознания, национального единства. Они проводят праздники на певческом поле, и во время этих праздников все поют, начиная от президента и заканчивая простыми гражданами. Во время пения объединяются разные национальности, проживающие в этой стране. В Эстонии такая традиция существовала и в период СССР, развивается и сейчас. Там все поют в хорах, потому что это — способ социализации в обществе, способ не замыкаться в себе тому же русскоязычному населению. Прибалтика всегда находилась на вершине хорового исполнительского искусства, была образцом, примером для всех остальных европейцев. И отношение к хоровому пению там совершенно особенное на всех уровнях. Я не хочу сказать, что у нас всё совсем плохо, но тем не менее никогда не забуду, как несколько лет назад мы выступали на открытии очередной педагогической конференции, которая проводится в августе, и пока дети строились, один из замов мэра сказал довольно громко: «Ой, вот это я не люблю». Он сидел на первом ряду, прямо перед детьми. И ясно, что раз он «это» не любит, то с какой стати он будет напрягаться и искать деньги на то, что, по его мнению, второстепенно? А в Прибалтийских странах у людей самосознание — мы поющая нация и мы этим гордимся. Дай Бог, чтобы и у нас ситуация менялась. На Ганзе по крайней мере присутствовали и мэр, и губернатор, может, сделают вывод, должны они или нет делать что-то для поддержки поющих детей. Ведь детский хор решает те же самые вопросы социализации, это очень важно.

— А ещё вы неоднократно говорили, что хор — это модель идеального общества.

— Да, это фраза Георгия Струве, и я с ней согласен. Хор — это про умение слышать друг друга, ощущать плечо друг друга и работать ради единой творческой задачи. В этом и сходство с идеальным обществом.

— Вы верите в возможность его построения?

— Это идеалистическая модель. Но и искусство тоже есть некая идеалистическая система образов, на которые мы равняемся. В самом слове «искусство» заложено понятие «искусственный», то есть не реальный, не бытовой. А академическое искусство — это усовершенствованный стиль, доведенный до наивысшего значения в проявлении смыслов, нравственных и духовных категорий человеческого сознания. Это то, что сложно достичь, но надо к этому стремиться.

— Вы говорили о Прибалтийских странах как о поющих нациях. А мы можем считать себя поющей нацией?

— Безусловно! Просто нас надо чуть больше поддерживать.

Фото из архива Юрия Никифорова

В хоре, как в идеальном обществе, — все стараются слышать друг друга

Елена КУЗЬМИНА

Признаки беспамятства

Снос бани в Великом Новгороде — история о том, что закон может быть сильнее здравого смысла

В первую пятницу августа горожане наблюдали шокирующую картину: ковш экскаватора рушит стены двухэтажного здания старейшей городской бани на набережной Александра Невского в Великом Новгороде. В течение нескольких часов от фронтальной части остались горы битого кирпича. Белые колонны лежали на земле в стороне. Исчезли лепнина, треугольный фронтон...

Она же не памятник

Вокруг сноса сразу поднялся большой общественный шум. Горожане критиковали чиновников, выразивших сожаление, но позволивших провести работы. Судьба бани, в 2011 году закрытой для ремонта, в 2012-м приватизированной и тихо стоявшей семь лет, очень многим оказалась небезразлична. Быстро выяснилось, что приметное двухэтажное заведение было кандидатом на попадание в число объектов культурного наследия как максимум и как минимум обладало архитектурной ценностью, являясь образцом неоклассики.

Мы помним недавнюю историю в Валдае, где жители ополчились против чиновников по поводу сноса жилых домов, построенных в XIX веке и признанных памятниками архитектуры регионального значения, но, по итогам заказанной администрацией экспертизы, лишенные такого статуса из-за позднейших перестроек. И впрямь спорная тема. Но история с новгородской баней — пожалуй, первая в своем роде. Здание не было памятником. И могло ли стать им — неизвестно. Но новгородцы вступились. Баня на набережной была не единственным образцом неоклассики без статуса памятника. Несколько жилых домов в центре города тоже остаются напоминанием о сталинском ампире. Их тоже можно снести без суда и следствия? А сколько старинных построек в районах, на которых пока не установлены «охранные» таблички?

Как выяснилось, одной архитектурной ценности мало, чтобы получить статус охраняемого государством объекта, к которому ни один экскаватор не приблизится. По сообщению пресс-центра мэрии, у владельца здания — компании «Элис Люкс Медиа», зарегистрированной в Челябинске, — имелась информация о том, что здание находилось в аварийном состоянии. Подтверждающих этот факт документов общественности не представили, но частная собственность есть частная собственность. Представители «Элиса», к слову, и до сих пор хранят молчание по поводу истории со сносом.

В полном порядке

Теперь, когда неоклассику уже не спасти, пришел черед классики — «кто виноват?» и «что делать?». Грустная (очень) ирония судьбы в том, что спасти особнячок пытался сын известного новгородского архитектора Ильи Кушнира — Михаил Кушнир. Именно по проекту Ильи Кушнира — документ датирован 1950 годом — была проведена реконструкция построенной еще в 1937 году бани. По информации «НВ», Кушнир-младший ранее обращался к главе региона с просьбой придать бане статус памятника. Но такое обращение вне закона, если не соблюден официальный порядок.

Алексей КУРОЧКИН, начальник инспекции по государственной охране культурного наследия Новгородской области, разъяснил, что право на включение, к примеру, здания в число объектов культурного наследия, как гласит закон, есть как у физических, так и юридических лиц — обычных жителей области и организаций. Следует подать заявление в инспекцию о признании памятника объектом с признаками объекта культурного наследия.

После этого инспекция в течение 90 рабочих дней должна провести работу с привлечением специалистов, чтобы установить: имеет ли объект ценность с точки зрения истории и культуры? Эксперты могут согласиться с заказчиком процедуры, а могут и оспорить.

Если специалисты инспекции согласятся с тем, что здание имеет признаки объекта культурного наследия, заказчик имеет право направить новое заявление в инспекцию — о включении «объекта с признаками» в перечень выявленных объектов культурного наследия, после чего он автоматически попадает под госохрану. Потом ему присваивают категорию, и он становится памятником федерального, регионального или муниципального значения. Всё не так уж сложно — было бы желание.

> Участники общественного движения по улучшению городской среды «Новый город» направили главе региона петицию по поводу сноса бани и требуют проверки действий чиновников.

Раз процесс запустил Михаил Кушнир, то ему и следовало обратиться с официальным заявлением о придании бане статуса здания с признаками объекта культурного наследия, считают в инспекции. Однако такого заявления там так и не дождались. Почему? Мы и сами хотели бы знать. Пытались, но, к сожалению, не смогли связаться с Михаилом Ильичем через его мать Изольду Михайловну, но известная новгородка посчитала, что смысла обсуждать эту историю сейчас, «когда уже всё снесли», нет.

Правила сноса

В то же время в конце мая в областной инспекции охраны культурного наследия прошло заседание научно-методического совета, на котором участники рассмотрели предложение о включении старейшей городской бани в число объектов с теми самыми признаками. Все члены совета согласились с такой идеей.

Примечательно, что в заседании совета Михаил Кушнир не участвовал. И в протоколе встречи не говорится, что рассматривается именно его предложение. Дело было 22 мая, за несколько дней до того, как губернатору поступило еще одно обращение о бане — на сей раз от академика Сергея Заграевского. Срок подачи второго заявления — о включении бани в число выявленных объектов — истекал в октябре, но 31 июля «Элис Люкс Медиа» уведомило мэрию о сносе. И чиновники не смогли возразить — ни в комитете по архитектуре и градостроительству, ни в инспекции. Формально владелец здания имел право на проведение таких работ.

Чтобы этого не случилось, по мнению Олега ДЕМИДОВА, начальника отдела по охране культурного наследия Великого Новгорода, в процесс должна была включиться областная инспекция по охране культурного наследия и довести его до логического завершения, не ссылаясь на формальности.

— Чего еще нужно было? Признаки объекта культурного наследия имелись, — сказал он. — Есть и заключение академика Сергея Заграевского о том, что здание относится к выразительным памятникам неоклассического стиля. Согласно федеральному законодательству, именно инспекция отвечает за организацию работы по сохранению объектов культурного наследия.

По данным Демидова, обращение академика было перенаправлено в мэрию, а контроль исполнения поручен инспекции.

Недоуменные вопросы прозвучали и на недавнем заседании городского парламента — к председателю городского комитета архитектуры и градостроительства Евгению Жилину: почему чиновники не позаботились о том, чтобы оформить нужные документы? Разве они не такие же физические лица, как и все остальные? Только гораздо более компетентные, осведомленные и заинтересованные, чем обычные горожане, которые вряд ли разбираются в особенностях неоклассики и, возможно, никогда не читавшие закон об объектах культурного наследия.

И на майском заседании научно-методического совета было целых восемь физических лиц. И Алексей Курочкин, и Олег Демидов, и руководитель Старорусской археологической экспедиции Елена Торопова, и эксперт музея-заповедника по изучению и популяризации объектов культурного наследия Лариса Банникова, и другие. Все ждали, пока главный ход сделает Михаил Кушнир?

> Уникальность здания бани не только в мастерски выбранной композиции, типичной для классики вообще, но также в гармоничных пропорциях, словно перенесённых на берега Волхова с трактатов Палладио
> *(из обращения академика Сергея Заграевского).*

— И где были члены Новгородского общества любителей древности? — спрашивает сейчас Олег Демидов.

Любители древности, лидер которых Сергей Трояновский сказал, что обязательно обсудит ситуацию с баней на ближайшем заседании, наверное, тоже могут показать пальцем на Олега Демидова. Или Алексея Курочкина. Замкнутый круг? Тупик? Когда виноваты все, судить некого. Но это уже из области неписаных законов.

Фасад в неоклассическом стиле у бани появился в послевоенные годы

Фото Фархада ЮСУПОВА

Собственник снёс только фронтальную часть бани. Общественность подозревает: это было сделано для того, чтобы историческое здание точно не признали памятником

14 августа 2019 года
№ 7 (4871)

Социально-экономическое в январе –

Основные показатели, характеризующие социально-экономическое положение Новгородской области в январе — июне 2019 года, приведены ниже:

	Январь — июнь 2019	В % к январю — июню 2018	Справочно: январь — июнь 2018 в % к январю — июню 2017
Индекс промышленного производства [1]	х	101.9	100.2
Объем отгруженных товаров собственного производства, выполненных работ и услуг собственными силами, млн. рублей			
добыча полезных ископаемых	555.6	101.8	97.3
обрабатывающие производства	95960.9	106.1	107.7
обеспечение электрической энергией, газом и паром; кондиционирование воздуха	11381.7	109.9	94.9
водоснабжение; водоотведение, организация сбора и утилизации отходов, деятельность по ликвидации загрязнений	1704.4	127.6	110.0
Производство продукции сельского хозяйства, млн. рублей	8365.3	95.0	97.9
Объем работ, выполненных по виду экономической деятельности «Строительство», млн. рублей	2638.0	23.7	76.9
Ввод в действие жилых домов за счет всех источников финансирования, тыс. м ^{2} общей площади	116.1	98.6	2.5 р
Грузооборот автомобильного транспорта, млн./т-км	377.1	96.4	105.4
Пассажирооборот автобусов всех видов сообщения, млн. пассажиро-км	163.5	94.9	95.9
Оборот розничной торговли, млн. рублей	55232.5	99.1	100.2
Оборот общественного питания, млн. рублей	2379.5	101.8	100.3
Объем платных услуг населению, млн. рублей	16712.6	97.7	97.1
Среднемесячная начисленная заработная плата одного работника в январе—мае, рублей	30885.4	104.6 [2]	104.6 [3]

[1] Индекс промышленного производства исчисляется по видам деятельности «Добыча полезных ископаемых», «Обрабатывающие производства», «Обеспечение электрической энергией, газом и паром; кондиционирование воздуха», «Водоснабжение; водоотведение, организация сбора и утилизации отходов, деятельность по ликвидации загрязнений» на основе данных о динамике производства важнейших товаров-представителей (в натуральном или стоимостном выражении). В качестве весов используется структура валовой добавленной стоимости по видам экономической деятельности 2010 базисного года.

[2] Январь — май 2019 г. в % к январю — маю 2018 г.

[3] Январь — май 2018 г. в % к январю — маю 2017 г.

Промышленное производство. *Индекс промышленного производства* в январе — июне 2019 года относительно аналогичного периода 2018 года составил 101.9%, в том числе по видам экономической деятельности «Добыча полезных ископаемых» — 56.9%, «Обрабатывающие производства» — 100.5%, «Обеспечение электрической энергией, газом и паром; кондиционирование воздуха» — 107.9%, «Водоснабжение; водоотведение, организация сбора и утилизации отходов, деятельность по ликвидации загрязнений» — 123.4%.

Индекс промышленного производства
(январь — июнь в % к январю — июню предыдущего года)

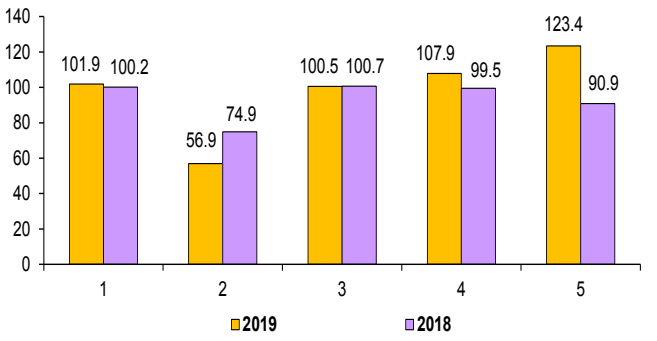

1 - индекс промышленного производства
2 - добыча полезных ископаемых
3 - обрабатывающие производства
4 - обеспечение электрической энергией, газом и паром; кондиционирование воздуха
5 - водоснабжение; водоотведение, организация сбора и утилизации отходов, деятельность по ликвидации загрязнений

По сравнению с I полугодием 2018 года в обрабатывающих производствах наибольший рост индекса физического объема отмечался по виду деятельности «Производство одежды» (на 34.4%), «Производство машин и оборудования, не включенных в другие группировки» (на 34.3%), «Производство металлургическое» (на 31.9%). Возросли объемы производства компьютеров, электронных и оптических изделий (на 24.7%), прочих готовых изделий (на 21.9%), химических веществ и химических продуктов (на 15.6%), прочей неметаллической минеральной продукции (на 9.5%), автотранспортных средств, прицепов и полуприцепов (на 8.9%), пищевых продуктов (на 8.4%), мебели (на 6.6%), электрического оборудования (на 4.2%), резиновых и пластмассовых изделий (на 1.5%). Рост в деятельности полиграфической и копирование носителей информации составил 4.9%, обработке древесины и производстве изделий из дерева и пробки, кроме мебели, производстве изделий из соломки и материалов для плетения - 2%.

В то же время к уровню января — июня 2018 года производство бумаги и бумажных изделий сократилось на 54.8%, напитков на 53.3%, ремонт и монтаж машин и оборудования на 12.6%, производство кожи и изделий из кожи на 7.2%, текстильных изделий на 1%, готовых металлических изделий, кроме машин и оборудования, на 0.5%.

Производство отдельных видов продукции представлено в таблице:

	Январь — июнь 2019	В % к январю — июню 2018
Свинина парная, остывшая или охлажденная, в том числе для детского питания, тыс. тонн	10.7	87.5
Мясо и субпродукты пищевые домашней птицы, тыс. тонн	47.0	99.2
Изделия колбасные, включая изделия колбасные для детского питания, тыс. тонн	4.2	105.8
Полуфабрикаты мясные, мясосодержащие, охлажденные, замороженные, тыс. тонн	20.8	107.2
Консервы мясные (мясосодержащие), включая консервы для детского питания, млн. усл. банок	17.7	108.0
Рыба, приготовленная или консервированная другим способом; икра и заменители икры, тыс. тонн	3.1	81.2
Молоко, кроме сырого, тыс. тонн	6.8	97.7
Масло сливочное, тонн	170.9	159.0
Сыры; молокосодержащие продукты с заменителем молочного жира, произведенные по технологии сыра; творог, тыс. тонн	1.8	64.0
Изделия хлебобулочные недлительного хранения, тыс. тонн	7.3	76.2
Печенье и пряники имбирные и аналогичные изделия; печенье сладкое; вафли и вафельные облатки; торты и пирожные длительного хранения, тонн	161.2	72.7
Лесоматериалы необработанные, тыс. плотных куб. метров	720.2	100.2
Лесоматериалы, продольно распиленные или расколотые, разделенные на слои или лущеные, толщиной более 6 мм; деревянные железнодорожные или трамвайные шпалы, непропитанные, тыс. куб. метров	170.2	107.5
Двери, их коробки и пороги деревянные, тыс. кв. метров	247.7	98.8
Мебель, млн. рублей	2574.3	134.4
Пески природные, тыс. куб. метров	682.4	28.2
Электроэнергия, млн. кВт. часов	840.5	100.8
Пар и горячая вода, тыс. Гкал	4336.7	98.6

Сельское хозяйство. *Индекс производства продукции сельского хозяйства* всех сельхозпроизводителей, по предварительным данным, в январе — июне 2019 года составил к январю — июню 2018 года 95%.

В хозяйствах всех категорий, по расчетам, произведено 76.6 тыс. тонн скота и птицы на убой (в живом весе), что на 0.1% больше, чем в I полугодии 2018 года, молока — 31.3 тыс. тонн (меньше на 2.6%), яиц - 70.1 млн. штук (меньше на 35.3%).

На конец июня 2019 года *поголовье крупного рогатого скота* в хозяйствах всех категорий области составило 29.6 тыс. голов (меньше аналогичного периода 2018 года на 7.7%), *коров* — 15 тыс. голов (на 5.6%), *свиней* — 164.4 тыс. голов (на 7%), *овец и коз* — 19.2 тыс. голов (больше на 1.1%). В сельскохозяйственных организациях содержится 64.7% поголовья крупного рогатого скота и 95.3% свиней.

Надой молока на одну корову в крупных, средних и малых сельскохозяйственных организациях в январе — июне 2019 года составил 2371 килограмм и увеличился на 4.3%, средняя *яйценоскость кур-несушек* — 106 штук, уменьшилась на 18.5%.

Строительство. Объем работ, выполненных по виду экономической деятельности «Строительство», в I полугодии 2019 года составил 2638 млн. рублей, или 23.7% (в сопоставимых ценах) к соответствующему периоду 2018 года.

В январе — июне 2019 года на территории Новгородской области за счет всех источников финансирования введено в действие 698 домов (1296 квартир) общей площадью 116.1 тысячи квадратных метров.

Наибольший объем ввода жилья приходился на индивидуальных застройщиков, ими введено 693 дома, или 81.3 тысячи квадратных метров. Доля индивидуального домостроения составила 70%, что ниже уровня I полугодия 2018 года на 2.5 процентного пункта.

По сравнению с январем — июнем 2018 года строительство жилья в целом по области уменьшилось на 1.4%, по индивидуальным застройщикам — на 4.7%.

Распределение введенных в действие жилых домов по застройщикам в январе — июне
(в процентах к итогу)

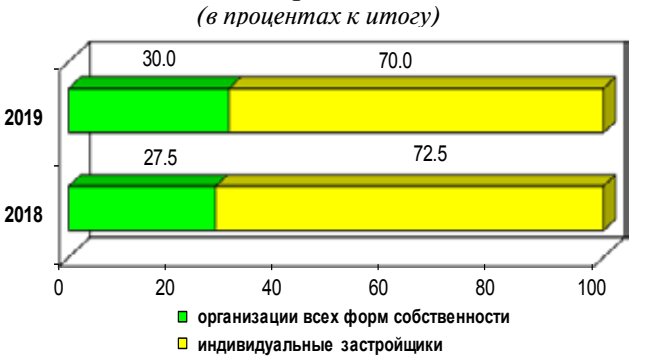

положение Новгородской области июне 2019 года

В I полугодии 2019 года *введены в действие* мощности по производству удобрений минеральных (в перерасчете на 100% питательных веществ) на 201 тыс. тонн, цех комбикормовый мощностью 240 тонн в сутки, общетоварные склады общей площадью 18 тыс. м², автомойка на 6 моечных постов, автомобильные дороги с твердым покрытием общего пользования протяженностью 0.1 км, линии электропередачи напряжением до 35 кВ - 3.6 км, газопроводы магистральные и отводы от них - 16.9 км. Из объектов социально-культурной сферы в Великом Новгороде введен в действие водопровод пропускной способностью 20 тыс. м ³ воды в сутки.

Транспорт. Автомобильным транспортом организаций всех видов экономической деятельности (без субъектов малого предпринимательства) *перевезено* 10.1 млн. тонн *грузов,* или 107% к январю - июню 2018 года, *грузооборот* составил 377.1 млн. тонно-км, или 96.4%.

Автобусами всех видов сообщения в январе - июне 2019 года *перевезено* 21.5 млн. *пассажиров*, что на 5.4% меньше аналогичного периода 2018 года, *пассажирооборот* составил 163.5 млн. пассажиро-км (на 5.1% меньше).

По данным Управления ГИБДД УМВД России по Новгородской области в I полугодии 2019 года *зарегистрировано* 441 *дорожно-транспортное происшествие* (ДТП), в которых пострадали 588 человек, в том числе 55 детей. По сравнению с январем - июнем 2018 года аварийность на автодорогах области снизилась на 3.5%, число пострадавших в ДТП - на 0.8%, в том числе детей - на 19.1%.

Рынки товаров и услуг. Оборот розничной торговли в январе - июне 2019 года составил 55.2 млрд. рублей, что в сопоставимых ценах на 0.9% меньше по сравнению с I полугодием 2018 года. Относительно января - июня 2018 года продажа пищевых продуктов, включая напитки, и табачных изделий уменьшилась на 1%, непродовольственных товаров - на 0.9%. Оборот розничной торговли на 92% формировался торгующими организациями и индивидуальными предпринимателями, осуществляющими деятельность вне рынка, и на 8% - за счет продажи товаров на розничных рынках и ярмарках.

Организациями *общественного питания* реализовано продукции на 2379.5 млн. рублей, что в сопоставимых ценах на 1.8% выше, чем в январе - июне 2018 года. Доля малых предприятий (включая микропредприятия) и индивидуальных предпринимателей в обороте общественного питания составила 65.4%.

Объем платных услуг, оказанных населению области через все каналы реализации, составил 16.7 млрд. рублей, что в сопоставимых ценах меньше января - июня 2018 года на 2.3%. Стоимость услуг бытового характера составила 1518.6 млн. рублей, что ниже января - июня 2018 года на 2.9%.

В структуре платных услуг населению преобладали жилищно-коммунальные услуги (35.7% от общего объема), телекоммуникационные (12.6%), медицинские (11.8%), транспортные (11.2%), бытовые (9.1%), системы образования (7%).

В январе - июне 2019 года на одного человека приходилось 92 тыс. рублей оборота розничной торговли, 4 тыс. рублей оборота общественного питания, 27.8 тыс. рублей объема платных услуг.

Оборот оптовой торговли в I полугодии 2019 года составил 57 млрд. рублей, что в сопоставимых ценах на 10.1% больше, чем за январь - июнь 2018 года. На организации оптовой торговли приходится 74.8% оборота.

Цены. Цены на потребительском рынке области за 6 месяцев 2019 года увеличились на 1.9%, продовольственные товары - на 2.3%, непродовольственные товары - на 1.9%, платные услуги населению - на 1.4%.

Из продовольственных товаров картофель подорожал на 42.3%, овощи - на 17.6%, фрукты и цитрусовые - на 10%, макаронные изделия - на 9%, крупа и бобовые - на 7%, мука - на 5.2%, хлеб и хлебобулочные изделия, кондитерские изделия, рыба и морепродукты пищевые - на 3.5-3.7%, молоко и молочная продукция - на 1.8%, масло сливочное - на 1%.

Яйца куриные стали дешевле на 21.1%, сахар-песок - на 7.8%, мясо и птица - на 3.3%, масло подсолнечное - на 0.8%, алкогольные напитки - на 0.2%, сыр - на 0.1%.

Темпы роста цен и тарифов в июне 2019 и 2018 годов
(в процентах к декабрю предыдущего года)

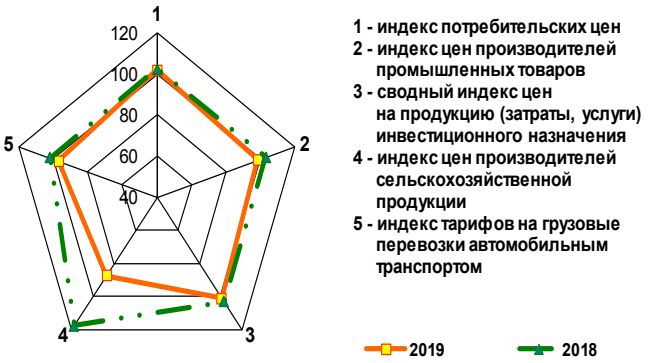

Стоимость условного (минимального) набора продуктов питания в расчете на одного человека в месяц по области увеличилась за период с начала года на 7.2% и составила на конец июня 2019 года 4573.12 рубля.

В непродовольственной группе товаров выросли цены на медикаменты (на 4.2%), табачные изделия (на 3.8%), печатные издания (на 3.4%), строительные материалы (на 3%), моющие и чистящие средства (на 2.5%), электротовары и другие бытовые приборы (на 2.1%), бензин автомобильный (на 2%), мебель (на 1.6%), одежду и белье, обувь кожаную, текстильную и комбинированную (на 0.7 - 0.9%), трикотажные изделия (на 0.3%), телерадиотовары и ткани (по 0.1%).

Из платных услуг, оказываемых населению, в большей степени подорожали тарифы на медицинские услуги (на 7.6%), услуги пассажирского транспорта (на 6.9%), санаторно-оздоровительные услуги, услуги образования (на 2.3 - 2.4%), жилищно-коммунальные услуги (на 1%).

Услуги страхования стали дешевле на 9.6%, услуги зарубежного туризма - на 2.2%.

Во II квартале 2019 года цены на первичном рынке жилья за 1 м ² общей площади уменьшились к уровню I квартала 2019 года на 1.2%, на вторичном рынке - увеличились на 1.2%.

Финансы. По оперативным данным министерства финансов Новгородской области, в январе - мае 2019 года *консолидированный бюджет* области исполнен с профицитом в размере 1652.4 млн. рублей.

В январе - мае 2019 года *сальдированный финансовый результат* (прибыль минус убыток) организаций (без субъектов малого предпринимательства, банков, страховых организаций и государственных (муниципальных) учреждений) в действующих ценах составил 14.6 млрд. рублей прибыли, в том числе в обрабатывающих производствах - 12.7 млрд. рублей. Доля убыточных организаций составила 41.2%, ими получен убыток на сумму 1.5 млрд. рублей (на 20.1% меньше аналогичного периода 2018 года).

По итогам 5 месяцев 2019 года объем *кредиторской задолженности* составил 67.7 млрд. рублей, из нее просроченная - 5.7 млрд. рублей, или 8.4% от общей суммы кредиторской задолженности. В просроченной кредиторской задолженности основную долю занимали долги организаций по обеспечению электрической энергией, газом и паром; кондиционирование воздуха (49.9%). В структуре просроченных обязательств задолженность поставщикам составила 68.6%, перед бюджетами всех уровней - 1.6%.

Дебиторская задолженность на конец мая 2019 года составила 64.9 млрд. рублей, из нее просроченная - 6.2 млрд. рублей (9.6%). На просроченную задолженность покупателей приходилось 84.3% просроченной дебиторской задолженности.

Уровень жизни. *Величина прожиточного минимума* в расчете на душу населения, утвержденная распоряжением Правительства Новгородской области от 18.07.2019 г. № 208-рг, за II квартал 2019 года составила в среднем 11162 рубля, для трудоспособного населения - 12130, для пенсионеров - 9284, для детей - 10994 рубля.

Номинальная начисленная заработная плата работников организаций в январе - мае 2019 года составила в среднем за месяц 30885.4 рубля, что выше января - мая 2018 года на 4.6%, реальный размер, скорректированный на индекс потребительских цен, уменьшился на 0.8%. Наиболее низкий уровень средней заработной платы отмечен у работников, занятых в организациях торговли оптовой и розничной автотранспортными средствами и мотоциклами и их ремонтом (16.6 тыс. рублей, или 53.7% от средней по области), по операциям с недвижимым имуществом (17.8 тыс. рублей, или 57.6%), сельского, лесного хозяйства, охоты, рыболовства и рыбоводства (19.9 тыс. рублей, или 64.3%), деятельности гостиниц и предприятий общественного питания (20.2 тыс. рублей, или 65.3%), по производству готовых металлических изделий, кроме машин и оборудования (20.4 тыс. рублей, или 65.9%).

На 1 июля 2019 года численность работников, перед которыми организации имели *просроченную задолженность по заработной плате* (по данным, полученным от организаций, кроме субъектов малого предпринимательства, предоставивших сведения о наличии просроченной задолженности), по кругу наблюдаемых видов экономической деятельности, составила 133 человека. Сумма просроченной задолженности снизилась по сравнению с 1 июня 2019 года на 30.2% и составила 6.1 млн. рублей. Весь объем задолженности по заработной плате сложился из-за отсутствия собственных средств у организаций.

Рынок труда. По итогам выборочного обследования рабочей силы *численность рабочей силы* (в возрасте 15 лет и старше) в среднем за II квартал 2019 года составила 301.4 тыс. человек, из них 291.9 тыс. человек были заняты в экономике.

По данным министерства труда и социальной защиты населения Новгородской области, на конец июня 2019 года в органах службы занятости населения состояло на учете 3.5 тыс. человек не занятых трудовой деятельностью, что на 13.3% больше, чем на конец июня 2018 года. *Численность официально зарегистрированных безработных* составила 3.1 тыс. человек (на конец июня 2018 года - 2.7 тыс. человек), или 1% от численности рабочей силы в возрасте от 15 до 72 лет (0.9%).

Потребность работодателей в работниках, заявленная в органы службы занятости населения, на конец июня 2019 года по сравнению с июнем 2018 года увеличилась на 38.4% и составила 6.5 тыс. человек.

Нагрузка не занятого трудовой деятельностью населения, зарегистрированного в органах службы занятости населения, на 100 заявленных вакансий составила 54.2 человека, на конец июня 2018 года - 66.2.

Демографическая ситуация. По предварительным данным, в январе - мае 2019 года *родилось* 2117 детей, что меньше аналогичного периода 2018 года на 13.1%, *умерло* - 4157 человек (на 6.8% меньше). В расчете на 1000 человек населения число родившихся уменьшилось к январю - маю 2017 года на 12.4% и составило 8.5, число умерших - на 5.6% и составило 16.8.

В структуре причин смерти лидируют болезни системы кровообращения, их удельный вес в общем числе умерших составил 51.1%, на втором месте - смертность от новообразований (12.1%), на третьем - болезни органов пищеварения (7.4%). В январе - мае 2019 года по сравнению с аналогичным периодом 2018 года снизилось число умерших от болезни системы кровообращения (на 17.6%), болезни нервной системы (на 9.9%), внешних причин смерти (на 9.7%), новообразований (на 2.7%). Увеличилось число умерших от болезней органов дыхания (на 42.9%), пищеварения (на 27.8%).

За 5 месяцев 2019 года в органах ЗАГС зарегистрировалось 788 супружеских пар, что на 21.3% меньше января - мая 2018 года. Расторгли брак 839 пар (на 24.9% меньше).

Правонарушения. По данным Управления МВД России по Новгородской области, в январе - июне 2019 года зарегистрировано 5.1 тыс. преступлений, что меньше соответствующего периода в 2018 году на 4.5%. Число зарегистрированных преступлений в расчете на 100 тысяч человек населения составило 850, на 3.5% меньше аналогичного периода 2018 года. Среди преступлений преобладают кражи (40.6%).

В январе - июне 2019 года выявлено 2110 лиц, совершивших преступления, что меньше аналогичного периода 2018 года на 13.7%. Среди них 65.2% составляют лица, не имеющие постоянного источника дохода, 16.2% - женщины, 4.9% - несовершеннолетние.

Территориальный орган Росстата
по Новгородской области
№ 01-263
31 июля 2019 года

СВЕДЕНИЯ о поступлении средств в избирательные фонды кандидатов
и расходовании этих средств (на основании данных, предоставленных филиалом ПАО Сбербанк)

Дополнительные выборы депутатов Государственной Думы Федерального собрания Российской Федерации седьмого созыва по одномандатным избирательным округам
Новгородская область – Новгородский (№ 134)

По состоянию на 08.08.2019
В тыс. руб.

№ п/п	Фамилия, имя, отчество кандидата	Поступило средств					Израсходовано средств				Возвращено средств	
		всего	из них				всего	из них финансовые операции по расходованию средств на сумму, превышающую 100 тыс. рублей				
			пожертвования от юридических лиц на сумму, превышающую 50 тыс. рублей		пожертвования от граждан на сумму, превышающую 20 тыс. рублей			дата операции	сумма, тыс. руб.	назначение платежа	сумма, тыс. руб.	основание возврата
			сумма, тыс. руб.	наименование юридического лица	сумма, тыс. руб.	кол-во граждан						
1	2	3	4	5	6	7	8	9	10	11	12	13
1.	Бобрышев Юрий Иванович		3 000,00	АО «ПО «Возрождение»				29.07.2019	500,00	Израсходовано на оплату других работ (услуг), выполненных юридическими лицами или гражданами РФ (работы и услуги, выполненные по договорам)	200,00	Возврат средств юридическому лицу, не указавшему в платежном поручении предусмотренные законом сведения
			100,00	АО «БКО»					400,00			
			100,00	Крестьянское хозяйство Пиреева Ивана Ивановича				02.08.2019	300,00		170,00	Возврат средств юридическому лицу, указавшему в платежном поручении недостоверные сведения
			100,00	ООО «Керамзит»				31.07.2019	235,00			
			200,00	ООО «КСМ»				29.07.2019	140,00			
			100,00	ООО «НБМ»				23.07.2019	135,00			
			100,00	ООО «Новобалт-Евролин»				24.07.2019	135,00			
			200,00	ООО «Стройдеталь»				23.07.2019	135,00			
			70,00	ООО «Глория»				23.07.2019	132,00			
			100,00	ООО «Регул»				24.07.2019	129,00			
								30.07.2019	253,83	Израсходовано на предвыборную агитацию.Выпуск и распространение печатных материалов (листовки, плакаты, рекламные щиты и т.п.), изготовление и распространение аудиовизуальных и других информ. материалов		
									184,10			
	Итого по кандидату	**5 476,00**	**4 070,00**		**0,00**	**0**	**3 109,28**		**2 678,93**		**370,00**	
2.	Гришин Александр Алексеевич											
	Итого по кандидату	**50,00**	**0,00**		**0,00**	**0**	**0,00**		**0,00**		**0,00**	
3.	Ефимова Ольга Александровна											
	Итого по кандидату	**0,00**	**0,00**		**0,00**	**0**	**0,00**		**0,00**		**0,00**	
4.	Игнатов Дмитрий Сергеевич		228,50	ООО «НОВГОРОД-ПРОМПРОЕКТ»				24.07.2019	211,74	Израсходовано на предвыборную агитацию.Выпуск и распространение печатных материалов (листовки, плакаты, рекламные щиты и т.п.), изготовление и распространение аудиовизуальных и других информационных материалов		
			200,00	ООО «Торговый Дом Новгород»				05.08.2019	146,50			
	Итого по кандидату	**814,00**	**428,50**		**0,00**	**0**	**721,80**		**358,24**		**0,00**	
5.	Останина Нина Александровна							25.07.2019	5 750,00	Израсходовано на оплату других работ (услуг), выполненных юридическими лицами или гражданами РФ (работы и услуги, выполненные по договорам)		
								07.08.2019	300,00			
								06.08.2019	250,00			
								06.08.2019	150,00			
								30.07.2019	259,00	Израсходовано на предвыборную агитацию.Выпуск и распространение печатных материалов (листовки, плакаты, рекламные щиты и т.п.), изготовление и распространение аудиовизуальных и других информационных материалов		
								01.08.2019	244,80			
								24.07.2019	162,00			
								24.07.2019	154,00			
								29.07.2019	300,00	Иные расходы, непосредственно связанные с проведением избирательной кампании		
	Итого по кандидату	**20 440,00**	**0,00**		**0,00**	**0**	**8 573,75**		**7 569,80**		**0,00**	
6.	Перевязкин Дмитрий Юрьевич											
	Итого по кандидату	**0,00**	**0,00**		**0,00**	**0**	**0,00**		**0,00**		**0,00**	
7.	Тарасов Дмитрий Вячеславович		1 000,00	ООО «Глубинка Холидей»				02.08.2019	142,95	Израсходовано на предвыборную агитацию.Выпуск и распространение печатных материалов (листовки, плакаты, рекламные щиты и т.п.), изготовление и распространение аудиовизуальных и других информационных материалов	500,00	Возврат средств юридическому лицу, не указавшему в платежном поручении предусмотренные законом сведения
								01.08.2019	136,30			
	Итого по кандидату	**1 255,00**	**1 000,00**		**0,00**	**0**	**743,89**		**279,25**		**500,00**	
8.	Черепанова Анна Федоровна							01.08.2019	160,00	Израсходовано на предвыборную агитацию.Выпуск и распространение печатных материалов (листовки, плакаты, рекламные щиты и т.п.), изготовление и распространение аудиовизуальных и других информационных материалов		
								26.07.2019	116,60			
	Итого по кандидату	**1 250,00**	**0,00**		**0,00**	**0**	**495,51**		**276,60**		**0,00**	
9.	Чурсинов Алексей Борисович		100,00	ООО «МЕД-ФУД»				30.07.2019	130,34	Израсходовано на предвыборную агитацию.Выпуск и распространение печатных материалов (листовки, плакаты, рекламные щиты и т.п.), изготовление и распространение аудиовизуальных и других информационных материалов		
	Итого по кандидату	**600,00**	**100,00**		**0,00**		**499,32**		**130,34**		**0,00**	
	Итого	**29 885,00**	**5 598,50**		**0,00**	**0**	**14 143,55**		**11 293,16**		**870,00**	

• ***Идём в кино***

Новгородский Киноцентр «Россия» ПРИГЛАШАЕТ

ANGRY BIRDS 2 в кино (3D, Финляндия, США, анимация, комедия, приключения, семейный, 2019, «6+»), 15–21 августа.

Вторая часть экранизации культовой мобильной игры Angry Birds. В прошлый раз мы узнали о буднях одинокой птички по имени Рэд, который вместе с новообретёнными друзьями избавил жителей острова от нападения жадных свиней. Теперь разрушительная война окончена, но перед обитателями возникла новая угроза. Неподалёку захват планируют новые недружелюбные создания, и теперь птицам и свиньям предстоит сделать то, чего они ни разу не делали — объединиться.

СИНЯЯ БЕЗДНА-2 (Великобритания, ужасы, триллер, драма, приключения, 2019, «18+»), 15–21 августа.

Подводные глубины хранят в себе множество тайн и загадок. Однажды три подруги отправляются на исследование подводного разрушенного города. Вот только героини — не единственные, кто приплывает посмотреть на руины: вместе с ними там оказываются кровожадные акулы. Теперь увлекательное развлечение превращается в борьбу за выживание.

Скоро! С 22 августа

«Эбигейл» (Россия, приключения, фэнтези, «6+»)

«Трудности выживания» (Россия, комедия, «16+»)

«UglyDolls. Куклы с характером» (Китай, Канада, анимация, «6+»)

«Капкан» (США, ужасы, боевик, «18+»)

На правах рекламы

НОВГОРОДСКИЙ ГОСУДАРСТВЕННЫЙ ОБЪЕДИНЕННЫЙ
МУЗЕЙ-ЗАПОВЕДНИК

18 августа с 13:00 до 15:00 — Яблочный Спас в Чудовской Луке» В программе: истории от Николая Алексеевича; варка яблочного варенья; угощение яблоками и чаем; детская потешная поляна; мастер-классы; хороводы и игры с фольклорными коллективами 0+
Дом-музей Н.А. Некрасова. г. Чудово, ул. Косинова, 1

Сенная неделя в Кремле

С 19 по 23 августа с 12:00 до 14:00 – «Игрушки из сена» **Мастер-классы** на Онфимкиной поляне 6+
Приглашаются волонтёры для изготовления сенных фигур к фестивалю «Онфим собирает друзей»
Детский музейный центр. Кремль, Судейский городок, 3
Семейный отдых в музее

17 августа в 12:00 – «Новгородский следопыт». **Игра** по историческому ориентированию на территории новгородского Кремля 6+

17 августа в 15:00 – «Как Петрушка в гости к Касперле ходил» **Путешествие-игра** на выставке «Великий волшебник – театр»
Детский музейный центр. Кремль, Судейский городок, 3 6+
Клуб выходного дня для детей с родителями

18 августа в 12:00 – «Солнышко лучистое». **Мастер-класс** по изготовлению сувенира из глины 0+

18 августа в 15:00 – «Играем в театр». **Путешествие-игра** на выставке «Великий волшебник – театр» 6+
Детский музейный центр. Кремль, Судейский городок, 3

«ОТКРЫТАЯ ПЯТНИЦА» в Новгородском музее 0+
16 августа для бесплатного посещения открыты:

Памятник-музей церковь Жён Мироносиц. 1510 г.
Этнографическая интерактивная выставка
«Рукам – работа, душе – праздник».
Ярославово дворище, ул. Никольская, 3
Время работы: 10:00 – 18:00
Детский музейный центр. Выставки
Кремль, Судейский городок, 3 Время работы: 10:00 – 18:00

23 августа в 18:30 – заключительная археологическая Пятница по итогам сезона 2019 года. В программе: встреча с археологами 12+
Лекторий музея, Кремль, 7 Вход свободный

Телефоны для справок: 90-93-92, 77-37-38
www.novgorodmuseum.ru

• ***Не сломай голову***

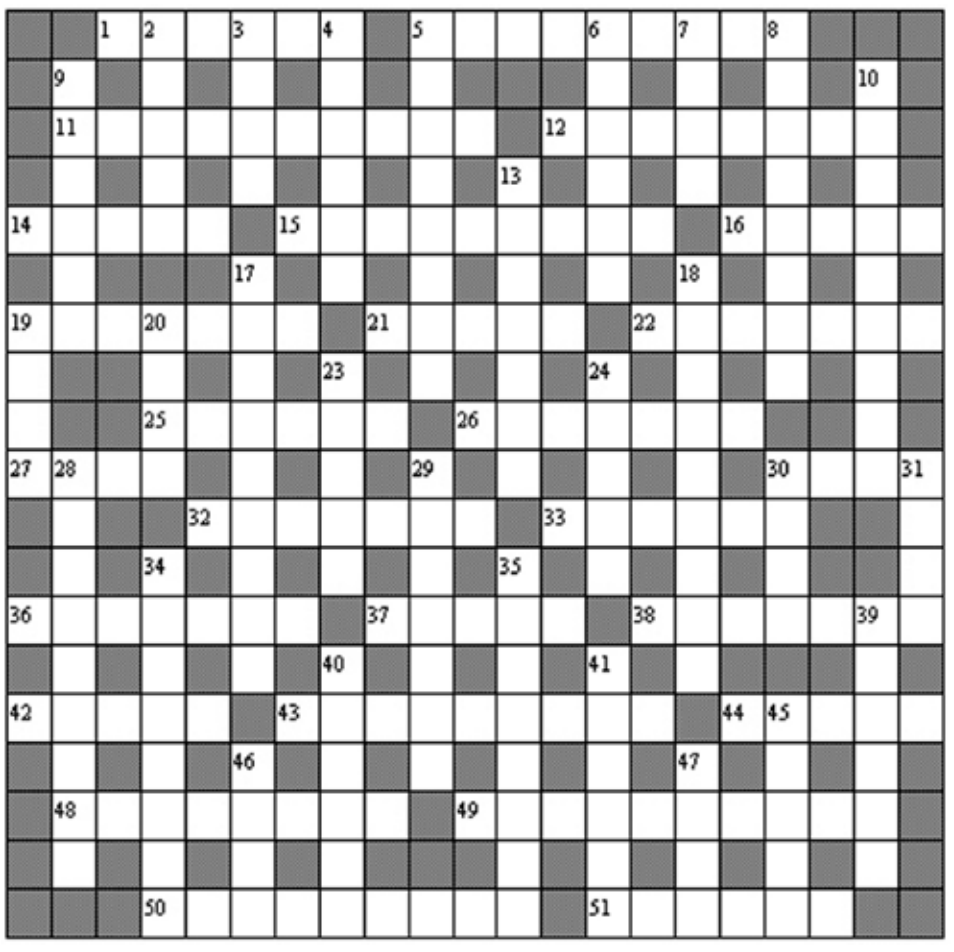

ПО ГОРИЗОНТАЛИ: 1. Древнегреческий полис. 5. Время, когда дороги становятся малопроезжими от грязи. 11. Женское имя. 12. Столица Ямайки. 14. Тип автомобиля. 15. Скряга. 16. Брат Рема. 19. Любопытная дама с оторванным носом. 21. Полицейский агент. 22. Намеренный срыв работы. 25. Мусульманское духовное лицо, выносящее решения в соответствии с религиозным правом. 26. Квашеное топленое молоко. 27. Змей, олицетворяющий мрак и зло в египетской мифологии. 30. Язык Омара Хайяма. 32. Ошибка, оплошность, неудача. 33. Орудие труда в древности. 36. Столовое вино. 37. Суть любого конкурса. 38. Предварительное согласие одной страны на назначение определенного лица в качестве дипломатического представителя другой страны. 42. Вода, сырость. 43. Воспитанник военно-морского училища. 44. Вражеский разведчик. 48. Жительница европейской столицы. 49. Перила из фигурных столбиков. 50. Неяркость, невыразительность. 51. Острый томатный соус.

ПО ВЕРТИКАЛИ: 2. Трава, выросшая в тот же год на месте скошенной. 3. Священная птица в Древнем Египте. 4. Железный ... . 5. Возврат имущества прежнему владельцу. 6. Напряжение, старание, труд. 7. Женское имя. 8. Специальность ученого. 9. Восклицание Архимеда. 10. Прибор для искусственного выведения птенцов. 13. Получатель письма. 17. Карточная игра. 18. Династия французских королей. 19. Денежный штраф в Древней Руси. 20. Роковая дама. 23. Чудовищная девятиголовая змея в греческой мифологии. 24. Человек, часто меняющий место работы. 28. Доброкачественная опухоль кожи или слизистой оболочки. 29. Басня Ивана Крылова. 30. Французский писатель, автор романа «Набоб». 31. Герой Джека Лондона. 34. Звезда в созвездии Пегас. 35. Церковный служитель в православной церкви. 39. Благоухание, приятный запах. 40. Ловушка для зверей. 41. Небольшое парусное судно на Средиземном, Черном и Каспийском морях. 45. Немецкий физик, отец квантовой теории. 46. Комбинация карт в покере. 47. Продолжительность трудовой деятельности.

Ответы на кроссворд:

ПО ГОРИЗОНТАЛИ: 1. Коринф. 5. Распутица. 11. Владислава. 12. Кингстон. 14. Пикап. 15. Скупец. 16. Ромул. 19. Варвара. 21. Филер. 22. Саботаж. 25. Муфтий. 26. Варенец. 27. Апоп. 30. Дюпи. 32. Просчет. 33. Рубило. 36. Рислинг. 37. Отбор. 38. Агремент. 42. Влага. 43. Нахимовец. 44. Шпион. 48. Минчанка. 49. Балюстрада. 50. Бледность. 51. Аджика.

ПО ВЕРТИКАЛИ: 2. Отава. 3. Ибис. 4. Феликс. 5. Реверсия. 6. Усилие. 7. Инга. 8. Астроном. 9. «Эврика». 10. Инкубатор. 13. Адресат. 17. «Пферферанс». 18. Капетинги. 19. Вира. 20. Вамп. 23. Гидра. 24. Летун. 28. Папиллома. 29. «Охотник». 30. Дюпе. 31. Иден. 34. Альтениб. 35. Пономарь. 39. Аромат. 40. Капкан. 41. Фелюга. 45. Планк. 46. Каре. 47. Стаж.

Выражаем искреннюю благодарность генеральному директору ООО «Петсамо» Самсонову Александру Григорьевичу за оказание материальной помощи в благоустройстве детской площадки и в приобретении школьных парт для учеников 1 класса общеобразовательной школы поселка Волгино Боровичского района.

С уважением, родители

О раскрытии информации

В соответствии с Постановлением Правительства РФ от 29.10.2010 № 872 «О стандартах раскрытия информации субъектами естественных монополий, оказывающими услуги по транспортировке газа по трубопроводам» и приказом Федеральной антимонопольной службы от 18 января 2019 года № 38/19 «Об утверждении форм, сроков и периодичности раскрытия информации субъектами естественных монополий, оказывающими услуги по транспортировке газа по трубопроводам, а также правил заполнения указанных форм»:

- Информация о наличии (отсутствии) технической возможности доступа к регулируемым услугам по транспортировке газа по газораспределительным сетям на июль 2019 года;
- Информация о наличии (отсутствии) технической возможности доступа к регулируемым услугам по транспортировке газа по газораспределительным сетям на сентябрь 2019 года;
- Информация о регистрации и ходе реализации заявок на доступ к услугам по транспортировке газа по газораспределительным сетям за июль 2019 года;
- Информация о способах приобретения, стоимости и объемах товаров, необходимых для оказания услуг по транспортировке газа по трубопроводам;
- Информация о ходе реализации запросов и предоставлении технических условий на подключение (технологическое присоединение) к газораспределительным сетям АО «Газпром газораспределение Великий Новгород» за июль 2019 года;
- Информация о регистрации и ходе реализации заявок о подключении (технологическом присоединении) к газораспределительным сетям АО «Газпром газораспределение Великий Новгород» за июль 2019 года;

размещены на официальном сайте компании в сети Интернет www.novoblgaz.ru.

Отдел рекламы: 77-82-84, 8-921-705-73-83 potne@aikvn.ru

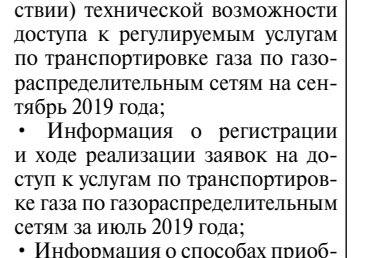

Тел. 8-911-649-18-03 Реклама

Продаю ЦЫПЛЯТ
бройлеров, суточные (РОСС 308), цена — 59 руб.
Тел. **+7-911-616-30-82.** Реклама

НОВГОРОДСКИЕ ВЕДОМОСТИ 12+

УЧРЕДИТЕЛЬ: **Правительство Новгородской области**
ИЗДАТЕЛЬ: **ОГАУ «Агентство информационных коммуникаций»**
Газета зарегистрирована Управлением Роскомнадзора по Новгородской области. Регистрационный номер ПИ № ТУ 53-00222 от 16 апреля 2014 г.

И.о. главного редактора **Е.О. ДРУЖИНИНА**
Адрес редакции и издателя: **173001, Великий Новгород, ул. Стратилатовская, д. 27, Дом печати**
ТЕЛЕФОН/ФАКС **для справок по редакции — 77-32-92.**
E-mail: ved@novved.ru
Сайт www.novvedomosti.ru

Отдел рекламы — **77-82-84.**
Отдел распространения — **97-40-34.**
Ответственность за содержание и достоверность сведений в рекламных объявлениях и публикациях несёт рекламодатель. Письма, рукописи, фотографии и рисунки не возвращаются и не рецензируются.

Время подписания в печать: по графику — 21.00, фактически — 20.00.
Отпечатано в ООО «ТПК «Печатный Двор», **Великий Новгород, ул. Нехинская, д. 61.**
Заказ № 1009186.
Еженедельный тираж — 3042 экз.
Тираж выпуска — 2958 экз.

Нумерация газеты возобновляется с 1 января и с 1 июля.
Цена свободная.

4 660011 390017

14 августа 2019 года
№ 7 (4871)

Фото Наталии ЗУЕВОЙ

В августе — второй пик цветения вереска

• ***Наедине с природой***

Наталия ЗУЕВА, орнитолог Рдейского заповедника

Звуковые ловушки,

или Как научиться различать птиц по голосам

У каждой птицы весной — своя песня, которая является её визитной карточкой. Первыми на родину возвращаются старожилы. Именно они занимают свои законные территории и начинают петь. Позже появляются молодые. Слушая старших и более опытных товарищей, они подражают им и постепенно усваивают местный диалект. В былые времена опытный птицелов по соловьиной песне мог распознать, где была поймана птица.

Как же птицы узнают друг друга, если у них столько разных диалектов, да ещё и каждый певец сам по себе индивидуален? И как нам, людям, научиться узнавать разные виды птиц по голосам? На что стоит обращать внимание?

Для получения детального ответа на эти вопросы были придуманы так называемые «звуковые ловушки». Работают они следующим образом. Сначала записывают птичью песню и воспроизводят её в неизменном виде. Хозяин территории подлетает к источнику звука, пытаясь разобраться с соперником. Затем песню начинают искажать: укорачивать, удлинять, делать её более высокой или более низкой, убирать из песни отдельные звуки. И каждый раз смотрят на реакцию птицы. Если птица перестаёт реагировать на запись как на соперника, значит, в песне было изменено что-то важное. Таким образом, можно подобрать ключ к расшифровке той или иной информации.

Есть птицы, которые используют в своих песнях звуки пения других видов. Таковы зелёные пересмешки. Если слышишь её тихую песню, то создаётся впечатление далёкого тревожного хора множества птиц. Когда же она переходит на яростный покрик, сразу приходит на ум её прозвище — «тихий ужас зелёного леса». Эти громкие сигналы тревоги очень волнуют лесных птиц, и они предпочитают держаться подальше от пересмешек. Как же понять, что перед нами именно пересмешка, если в её песню вплетено столько чужих голосов? Саму птицу разглядеть в листве чрезвычайно трудно. Но прислушайтесь: общая интонация всей песни имеет скрипучий или как бы гнусавый оттенок, похожий на писк детской резиновой игрушки. Именно по этой интонации вы безошибочно узнаете зелёную пересмешку, какими бы звуками она ни пыталась вас обмануть.

Фото Наталии ЗУЕВОЙ

Зелёная пересмешка

Прогноз погоды по области с 14 по 18 августа

	Среда		Четверг		Пятница		Суббота		Воскресенье	
	День	Ночь	День	Ночь	День	Ночь	День	Ночь	День	Ночь
Боровичи	+22	+15	+19	+14	+20	+11	+20	+11	+20	+13
Валдай	+21	+15	+18	+14	+19	+11	+19	+12	+20	+13
Вел. Новгород	+21	+14	+19	+14	+20	+11	+21	+11	+21	+12
Пестово	+22	+14	+19	+14	+19	+11	+19	+12	+19	+11
Сольцы	+22	+13	+20	+13	+20	+11	+21	+10	+23	+10
Старая Русса	+22	+13	+20	+14	+19	+11	+20	+13	+22	+11
Холм	+22	+14	+20	+15	+19	+11	+20	+11	+22	+10
Чудово	+22	+13	+20	+13	+21	+11	+21	+10	+23	+11

Точность недельных прогнозов составляет 65–70% *по данным сайта gismeteo.ru*

Новгородская область окажется на границе между антициклоном и атлантическим циклоном. Погода будет неустойчивой — при переменной облачности местами пройдут кратковременные дожди, возможны грозы. Ветер южных направлений 5–10 м/с, при грозе порывы до 15 м/с. В дневные часы воздух прогреется до +19°…+23°, ночью – +10°… +14°.

Лунный календарь

19 августа. Убывающая Луна в Овне.

Можно провести формирующую и омолаживающую обрезку малины, смородины, крыжовника, жимолости. Лучшее время для внесения компоста или полуперепревшего навоза с лежалым опилом под плодовые деревья.

20 августа. Убывающая Луна в Овне.

Займитесь подготовкой гряд, прополкой сорняков, опрыскайте растения от вредителей и болезней. Хорошее время для уборки на хранение картофеля, моркови, свеклы, редьки.

21 августа. Убывающая Луна переходит из Овна в Тельца в 7.37.

Рекомендуются работы с землей: перекопка почвы и формирование гряд, а также борьба с вредителями, которые обитают в земле. Хорошо проходит укоренение саженцев деревьев и кустов.

22 августа. Убывающая Луна в Тельце.

Благоприятный период для санитарной обрезки деревьев и кустарников. Можно мульчировать малинник корой, опилом, полуперепревшим навозом, делить и пересаживать многолетние цветы: лилии, ирисы, дельфиниумы и пионы, мелколуковичные. Благоприятное время для уборки корнеплодов.

23 августа. Убывающая Луна переходит из Тельца в Близнецы в 17.34.

Вырежьте старые и ослабленные ветки на смородине и крыжовнике, отплодоносившие побеги малины. Очистите земляничные кусты от засохших и желтеющих листьев, удалите усы, уничтожьте старые плантации, перекопайте почву и внесите перепревший навоз, компост или лежалые опилки.

24 августа. Убывающая Луна в Близнецах.

Рекомендуются работы: борьба с сорняками, опрыскивание кустарников и плодовых деревьев препаратами против вредителей и болезней. Можно обрезать отцветшие многолетние цветы и мульчировать их перегноем.

25 августа. Убывающая Луна в Близнецах.

Займитесь комнатными цветами, подкормите их удобрениями в сухом виде. Хороший день для сбора и переработки очередных партий овощей и ягод.

АО «Курорт Старая Русса»
приглашает на работу:

- **мастеров чистоты, администраторов, горничных, поваров, официантов** (опыт работы приветствуется);
- **медицинских сестер.**

Стабильная заработная плата, иногородним предоставляются проживание и питание на территории работодателя.

Адрес: ***г. Старая Русса, ул. Минеральная, 62.***
ТЕЛЕФОНЫ: ***(881652) 3-27-26, 3-16-03, 3-18-25, 8 (921) 022-20-23***
Эл. адрес: ***OK.STRKURORT@MAIL.RU***
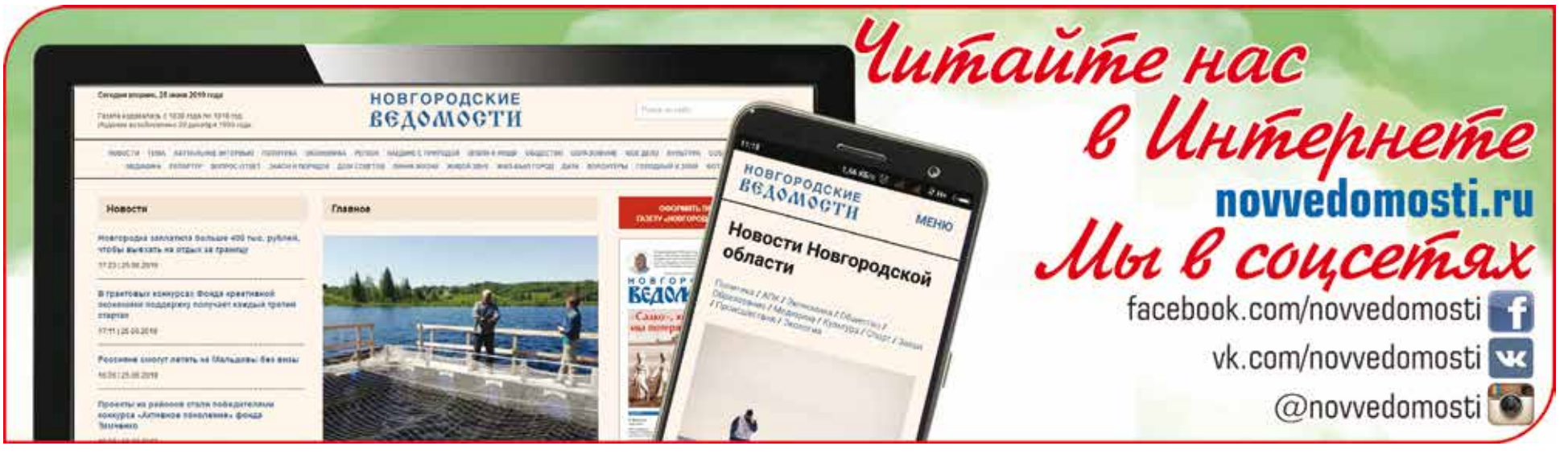
Реклама